HAY QUE ACABAR CON LA FARSA DE LOS VIEJOS POLITICOS

El señor Presidente de la República visitó ayer, atendiendo a una invitación que se le hiciera, la ciudad de Aserrí en compañía de algunos de sus secretarios de estado, diputados y amigos personales. En la Iglesia se ofició, en honor del jefe del poder ejecutivo, un Te Deum; y después de que el señor Presidente asistió a la ceremonia de inauguración de un moderno rastro, fue obsequiado con un almuerzo en el salón de sesiones de la corporación municipal. Después del ofrecimiento, hecho por el licenciado don Ernesto Martín, en frase magnífica, hizo uso de la palabra el doctor Calderón Guardia. Por juzgarlas de mucho interés vamos a reproducir a continuación las declaraciones principales del brillante discurso que pronunció:

—Quiero daros las más expresivas gracias por el hermoso homenaje que me ofrece el noble y altivo pueblo de Aserrí; habéis querido con ello testimoniar, une vez más, vuestra simpatía al hombre a quien ayer honrasteis con vuestros votos; y al daros las gracias, quiero hablaros con especial cordialidad, al influjo que causa en mi espíritu la magnificencia de este pueblo que es una bella joya engarzada en una curva de la meseta central. Y para ser sincero con mis sentimientos, debo manifestaros que estoy seguro de hablar ante amigos sinceros que ayer me acompañaron y que mañana estarán dispuestos para afrontar las dificultades que pudieran presentarse en nuestra vida de nación libre e independiente.

Pondera mi buen amigo don Ernesto Martín, en las benévolas frases que ha pronunciado, mi actuación como profesional, diciendo que he sido el médico del descalzo, del desvalido. Estoy cierto de que lo que he hecho hasta hoy, y que seguiré haciendo siempre, no ha sido sino en el cumplimiento de mi deber, porque como médico pertenezco a las filas de la caridad, a las filas que sirven al bien y no al mal.

Se ha aludido también a mi gestión administrativa; pocos son los días que llevamos en la ardua tarea; pero debo manifestar, con goce infinito, que en los tres meses que tie-

——(PASA a la Pág. 7 Col. 1)

NO CREO QUE PARA AYUDAR A LOS PUEBLOS SE NECESITE PREGON

En la vida de nada sirve el talento, ni la riqueza, si no hay lealtad en el corazón

HE RECLAMADO EN MI VIDA UNA UNICA VIRTUD: LEALTAD Y CONSECUENCIA PARA CON MIS AMIGOS

Para que Costa Rica siga siendo esa gran democracia que es, pido cooperación de los buenos costarricenses, despojados de intereses personales; dejemos a un lado los intereses políticos; juntemos todos mente y corazón en el altar de la Patria

CON LA COLABORACION DE LOS BUENOS COSTARRICENSES PODREMOS LLEVAR A CABO LA OBRA DE NUESTRA PATRIA, CALLADAMEITE, SIN PUBLICIDAD

Dr. CALDERON GUARDIA

EN TRES PUNTOS PUEDE RESUMIRSE EL PROGRAMA DEL GOBIERNO: AGRICULTURA, EDUCACION Y SALUBRIDAD

Es un programa sencillo; mi conciencia estará tranquila y experimentaré la más grande felicidad cuando, al abandonar el Poder, pueda verlo cumplido

Así dijo el señor Presidente de la República en discurso que pronunció en la ciudad de Aserrí ayer

De enormes proporciones la OFENSIVA AEREA británica sobre Alemania

"En algún lugar de Centro América" funcionaba una potente radioemisora nazi

FUNCIONO DURANTE MAS DE UN MES TENIENDO CONFERENCIAS CON BERLIN POR MAS DE DOS HORAS CADA 24 Y SIRVIENDO DE ENLACE ENTRE PEQUEÑAS ESTACIONES EN ESTADOS UNIDOS Y LA DE ALEMANIA POR MEDIO DE UN PUESTO EN MARRUECOS

Fué descubierta gracias a la captura de un código cifrado por los ingleses los que lo comunicaron al departamento de defensa de los Estados Unidos, hecho que a su vez conocieron los agentes alemanes silenciando su estación el lunes 12 del corriente mes. —El código cifrado es uno de los distintos usados por la Gestapo y fué capturado por los ingleses en Rumania mediante un golpe de mano realizado por sus agentes en los primeros meses del corriente año

Noticias de salidas de barcos y material de guerra de los Estados Unidos, así como extractos del movimiento político y un resumen de las publicaciones de los diarios eran trasmitidas por este medio de América a Berlín

Toda la actuación de la conferencia interamericana de La Habana fué reseñada por este medio, produciéndose los mensajes originales en Hobocken, Nueva York y siendo retrasmitidos por la potente estación esfumada hace 15 días

Sensacional información recibida por correo aéreo desde Washington especialmente para LA TRIBUNA

WASHINGTON, Agosto 22. Especial para LA TRIBUNA. — Hoy fue revelado que desde hace 10 días, o sea desde el 12 en la mañana, dejó de funcionar una potente estación de telegrafía inalámbrica del servicio alemán que funcionaba "en algún lugar de la América Central" cuyo nombre no ha podido ser revelado y que es posible no conozcan ni las autoridades norteamericanas que por medio de sus "G-Men" han estado tratando de localizarla en las tres últimas semanas. Esta estación servía de enlace entre estaciones clandestinas que agentes nazis operaban en distintos lugares de los Estados Unidos, especialmente en los puertos del este y Alemania, por medio de alguna otra situada en Dakar, las islas Canarias o más probablemente en algún lugar del Marruecos francés, después de la capitulación del ejército francés en la metrópoli y de asegurada la fidelidad de las posiciones del norte de Africa al gobierno de Petain.

EL DESCUBRIMIENTO

El 17 de julio pasado las autoridades norteamericanas encargadas de la persecución de la llamada "quinta columna" en América, tenían seguridad de que una potente estación que funcionaba en algún lugar del continente mantenía conferencias con alguna otra en Europa, conferencias que se efectuaban a horas determinadas y que duraban dos horas más o menos, cada veinticuatro, divididas en parlamentos de cuatro medias horas. Como las comunicaciones eran hechas en clave el gobierno de los Estados Unidos consultó al británico en la suposición de que se trataba de informes o "comptes-rendus" de barcos

——(PASA a la Pág. 2. Col. 1)

SI BIEN EL INTERES EMOCIONAL DE LA LUCHA AEREA SE HA CONCENTRADO EN LOS ATAQUES A INGLATERRA, EL INTERES MILITAR DEBE DIVIDIRSE ENTRE ESTOS Y LOS ATAQUES BRITANICOS.—LOS BOMBARDEOS BRITANICOS ALCANZAN ENORMES PROPORCIONES Y MIENTRAS INGLATERRA PERMITE A LOS PERIODISTAS VISITAR LOS CAMPOS ATACADOS, ALEMANIA SE LOS PROHIBE TERMINANTEMENTE

El alemán ataca preferentemente de día, con mayor peligro; el inglés de noche habiéndose especializado grandemente en hacerlo con mal tiempo y cuando el bombardeo es más efectivo.—Como resultado de la alianza con Estados Unidos el Canadá recibirá un gran número de destroyers ya en desuso de la marina norteamericana para reforzar su pequeña marina.—Un tremendo ataque realizaron anoche fuertes escuadrillas de aviones ingleses entre Boulogne y Calais y en una profundidad de 60 kilómetros, lanzando bombas de gran poder.—Además de este ataque que se considera de los más fuertes que ha habido se anunció que otros aviones británicos fueron localizados sobre Berlín y Hamburgo.—Milán, Turín y Cuneo, en Italia, atacados por grandes fuerzas aéreas que ocasionaron daños "importantísimos", según se dice de Suiza los más graves de toda la guerra

POR LA NOCHE ESCUADRILLAS DE AEROPLANOS ALEMANES APARECIERON EN LA COSTA SUR INGLESA TRABANDOSE EN SERIOS COMBATES CON LOS CAZAS BRITANICOS QUE LOS RECHAZARON.—VICHY DICE QUE LOS INGLESES DESTRUYERON POR COMPLETO EL PUERTO DE BOLOUGNE, SUS AEREODROMOS Y DEMAS OBRAS, DEJANDOLO EN LLAMAS DESPUES DE LANZAR TRES TONELADAS DE BOMBAS DE EXTRAORDINARIO PODER

NUEVA YORK, 19 UP. (Por J. T. Mason). — Aun cuando el interés emocional del mundo se concentra actualmente en los ataques aéreos alemanes contra la Gran Bretaña, el interés militar está dividido entre esos raids y los contraataques británicos a Alemania, las zonas ocupadas por los alemanes e Italia. Un análisis de los efectos del presente conflicto tiene que tomar en consideración la ofensiva británica tanto como la alemana. Ambas partes se han lanzado al "blitzkrieg" o sea la guerra relámpago, si bien las condiciones desfavorables del tiempo han hecho que en los últimos dos días los raids aéreos nazis hayan perdido bastante de su intensidad. Se ha observado que los ataques aéreos alemanes se producen principalmente de día, dándose como razón principal para ello la existencia de barreras de globos que protegen los principales centros urbanos e industriales británicos. Este sistema, inventado por los ingleses, constituye una de las novedades de esta guerra. Como se recordará, fueron también los ingleses quienes adoptaron el tanque, en la guerra mundial, reconociendo desde el primer momento la importancia que esa nueva arma tenía. Los británicos

——(PASA a la Pág. 2: Col. 3)

LA TRIBUNA

EL UNICO DIARIO INDEPENDIENTE

Director: JOSE MARIA PINAUD * PAGINA UNO * AÑO XXI NUMERO 4953

SAN JOSE, COSTA RICA, A. C. MARTES 20 DE AGOSTO DE 1940

MEXICO PLANTEA A C. RICA EL PROBLEMA DE LAS BARRERAS ADUANERAS

La legación mexicana ha hecho una representación ante nuestra cancillería

Pídese que a los productos de las naciones latinoamericanas no se les haga el recargo del ciento por ciento

Fundamenta la misión diplomática la gestión en diversas razones, de gran interés

Tuvimos ayer conocimiento en esferas oficiales de que el representante diplomático de México, licenciado don Romeo Ortega, ha hecho ante nuestra cancillería una representación de señalada importancia, relacionada con el problema de las barreras aduaneras.

Se pide en la nota que fué enviada a relaciones exteriores que Costa Rica no imponga el recargo aduanero del ciento por ciento a las mercancías que ingresen a nuestro país procedentes de naciones latinoamericanas.

En momentos en que las Américas deben vincularse todavía más, frente a los graves sucesos de Europa; en momentos en que esa vinculación tiene que ser realmente efectiva, para la propia defensa del continente, no deben existir ba

——(PASA a la Pág. 4. Col. 6)

Rafael Falcon y Maruja Gómez en Costa Rica

Ayer llegaron a esta capital, en donde permanecerán unas tres semanas, los populares artistas de cine Rafael Falcón y Maruja Gómez, a los cuales nuestro público ha podido admirar en recientes películas mexicanas. El grabado los muestra en el momento en que acababan de abandonar el tren, posando gentilmente para LA TRIBUNA.

Rafael Falcón viene por segunda vez a este país, en donde estuvo hace un tiempo con José Bohr, habiendo dejado muy buenos recuerdos.

Los distinguidos artistas visitaron en la noche nuestra redacción, departiendo un rato en animada charla con nuestros redactores.

LA TRIBUNA se complace en saludarles, deseándoles muchos triunfos y grata permanencia entre nosotros.

Los Delegados de Costa Rica y El Salvador, Montejo y Aguilar, redactan el plan de cuotas de café que deberá conocer el Comité Económico Interamericano.-

Por informes confidenciales recibidos ayer se sabe que se mantendrá el mismo principio aprobado en la conferencia cafetera panamericana.—Sin embargo, se anticipa que ese plan está fracasado de antemano por no contar con el respaldo de los gobiernos de Colombia, Brasil y Guatemala

COMO LO ANTICIPO "LA TRIBUNA" HACE ALGUNOS DIAS, EL GOBIERNO AMERICANO SE INCLINA POR LA POLITICA DE ACUERDOS BILATERALES Y NO POR DISPOSICIONES GENERALES QUE ABARQUEN A TODAS LAS NACIONES DEL CONTINENTE

Un importante informe logramos obtener ayer, relacionado con la actuación de la delegación de Costa Rica a la Conferencia Panamericana del Café, organismo que, como se sabe, está estudiando diversas fórmulas tendientes todas ellas a solucionar los difíciles problemas que ha venido a crear la guerra y el cierre de los mercados europeos que consumían alrededor de once millones de sacos de café.

En la última asamblea de la conferencia se tomó el acuerdo de que los delegados de Costa Rica y El Salvador, señores Montejo y Aguilar, redactarán el plan que la Conferencia habrá de presentar al Comité Económico Interamericano. Este último comité es el q' dispone de medios y autoridad para resolver en definitiva los problemas de carácter económico; desde luego, cualquiera disposición que se tome en cuanto al café habrá de ser con su anuencia y colaboración y por tal motivo las sugerencias que han de presentar los señores Montejo y Aguilar, en representación de la conferencia, deben concretar la aspiración de todos los paises cafetaleros

——(PASA a la Pág. 4. Col. 4)

NUEVA PROPOSICION DE CONTRATO ELECTRICO

Presentarán las Compañías Eléctricas a la Junta Nacional de Electricidad.—Aun cuando se mantienen en estricta reserva las bases de esa nueva oferta contractual, se da como un hecho su pronta presentación

Modificaciones a las medidas para el control del contrabando eléctrico se harán con vista en las indicaciones del técnico americano Mr. Krug

Una nueva e interesante información obtuvimos en la tarde de ayer relacionadas con las actividades de la Junta del Servicio Nacional de Electricidad en relación con el ya tantas veces abordado, asunto eléctrico. El aspecto que se trata ahora es el relativo a la cuestión de uso de medidores. Se ha logrado comprobar que existe un aumento que resulta poco natural aun con lo que establece la resolución 22 que autorizaba a las compañías para imponer medidor cuando se comprobare que había existido contrabando eléctrico de parte del abonado a los servicios que prestan esas empresas. Una nueva investigación se hará, con el ob-

——(PASA a la Pág. 2. Col. 7)

TRES ALTOS OFICIALES DEL EJERCITO AMERICANO LLEGARON A COSTA RICA

Son los señores Clayton C. Jerome, Leunel Mathewson y Frederick Riefkoff

Vienen realizando una jira por distintos paises latinoamericanos, como observadores

Ayer celebraron una larga entrevista con el señor Presidente de la República, su secretario de gobernación y seguridad y el oficial mayor de seguridad

Próximamente arribará a Costa Rica otra misión militar norteamericana que viene a inspeccionar nuestro armamento y a hacer sugestiones acerca de la defensa continental

LA TRIBUNA publicó hace pocos días un despacho, que le llegó procedente de Washington, en el que se daba cuenta de que próximamente llegarían a nuestro país algunos altos oficiales del ejército americano que vendría a considerar con nuestro gobierno los aspectos relativos a la defensa continental, en lo que Costa Rica está muy interesada. Aquel mensaje ha quedado plenamente confir-

——(PASA a la Pág. 6. Col. 3)

EN OBRAS DE SANEAMIENTO Y URBANIZACION SE INVERTIRAN LOS TRIBUTOS DE CAÑERIAS.—

Harán las Municipalidades una vez apartado el diez por ciento de esos tributos que pasa para el departamento nacional de cañerías

Tan importante disposición se contempla en el proyecto sobre nacionalización de las aguas potables

Una vez terminada la elaboración del nuevo proyecto será analizado detenidamente entre el secretario de salubridad pública, doctor Luján Fernández y la comisión de salubridad del congreso

El señor secretario de salubridad pública, doctor don Mario Luján Fernández, repuesto de la dolencia que lo obligó a guardar cama por varios días, regresó el sábado a su despacho y ayer se ocupó de preferencia del nuevo proyecto sobre nacionalización de las aguas potables y control en la dis

——(PASA a la Pág. 7. Col. 7)

LLEGO A PENSAR A VECES EN QUE LIMON tendrá OTRA VEZ SU AMANECER

Yo sé que el gobierno tiene la mejor disposición y que pronto se procederá a dictar las medidas más oportunas para que aquello se renueve y viva

El país tiene todavía mucho que esperar de aquella zona: ha pasado su época bananera, pero puede volver y pueden volver otras industrias y renacer nuevas, dice don Próspero Guardia

Conversamos con nuestro amigo don Próspero Guardia a su regreso de Limón donde permaneció varios días en el desempeño de sus funciones. Y conversamos de Limón. Don Próspero nos habla del modo siguiente:

—Realmente está deprimida la vida limonense. Se palpa la ausencia de actividades. Cuando el doctor Calderón Guardia, me ha hablado de sus empeños para ayudar a Limón, y de sus proyectos para canalizar las la-

——(PASA a la Pág. 4. Col. 7

SIGAMOS LOS PASOS DE NUESTRO GOBIERNO QUE HA DECLARADO SUS PRINCIPIOS CON AMPLITUD Y CON SINCERIDAD.-

Pero veo que la democracia y la libertad del país está sufriendo grande mengua cuando todos quieren meterse en los hechos privados de los otros

Corresponde únicamente al Presidente de nuestra democracia el dar altas y bajas, disponer la estrategia de sus cuarteles y conocer lo que se hace en ese hogar militar, que es sagrado para los particulares, y tiene que serlo para poder conservar la paz y la independencia

Pues lo mismo pasa con este asunto de los padres dominicos del colegio Los Angeles; nada tienen que hacer la guerra europea, ni los principios democráticos o totalitarios en el recinto sagrado de los hogares, que pueden y deben tener libertades para su vida íntima, dice el Pbro. Rosendo de J. Valenciano

—Conteste usted antes que yo — nos dice el Padre Valenciano, cuando con él conversábamos para un reportaje — conteste usted categóricamente en nombre de LA TRIBUNA que ha sabido conservar la ética del periodismo, si el General Pinaud escribiría algo pidiéndole al gobierno que nombre a tales y cuales militares en sus cuarteles, o que quite a tales y cuales otros? El Estado paga a los militares, y ese dinero proviene del pueblo contribuyente, pero es un axioma indiscutible que solamente el Comandante general del ejército sabe qué tiene que hacer en los cuarteles que garantizan la Constitución, el cumplimiento de las leyes, y el derecho legítimo de los ciudadanos. Es decir, corresponde únicamente al Presidente de nuestra democracia el dar altas y bajas, disponer la estrategia de sus cuarteles y conocer lo que se hace en ese hogar militar, que es sagrado para los particulares y tiene que serlo para poder conservar la paz y la independencia. Pues lo mismo pasa con este asunto de los padres dominicos en su institución. Es verdad que son instituciones para el servicio del público, pero tienen también su hogar, su razón

——(PASA a la Pág. 7. Col. 3)

Un electricista costarricense ha inventado un aparato para evitar choques en los ferrocarriles

Ayer hizo una demostración ante el secretario de fomento y el ingeniero Peralta, quienes se mostraron muy complacidos

Se trata de un aparato eléctrico, de muy bajo costo, que da la señal de alarma en los propios trenes cuando un convoy viene por la misma vía

El aviso se produce a unos 500 metros o sea cuando hay tiempo suficiente para frenar y evitar el choque

El inventor es el joven don Guillermo Fait que ya ha realizado importantes trabajos de ingeniería eléctrica

En nuestra visita de ayer a la secretaría de fomento tuvimos la oportunidad de llegar en momentos en que el joven don Guillermo Fait, competente ingeniero eléctrico, hacía una demostración ante el señor ministro del ramo y altos empleados de la secretaría, poniendo a funcionar un curioso mecanismo ideado por el con el propósito de evitar los choques en los ferrocarriles.

Se trata de una instalación sencillísima y poco costosa, que a una distancia de quinientos metros da la perfecta señal de alarma cuando otro tren viene por la misma vía. Es decir, con tiempo suficiente para que puedan frenar los dos convoyes y evitar cualquier catástrofe.

Entre los que presenciaron esta demostración se encontraba el ingeniero don Alfonso Peralta, uno de los más capacitados del país, quien manifestó que indudablemente el invento del joven Fait es muy interesante e ingenioso y bien vale la pena hacer un experimento más en grande, usando para ello las máquinas del Pacífico, ya que no habría necesidad de hacer ningún gasto y la idea del joven Fait vale la pena ser aprovechada.

El señor secretario de fomento, ingeniero Volio Mata, también se

——(PASA a la Pág. 3. Col. 8)

AMPLIACION DE 700 MIL COLONES PARA CASAS BARATAS.-

Será éste uno de los proyectos que se sometan al congreso en las sesiones extraordinarias

Quedará así aclarada la situación de la Junta Nacional de la Vivienda al reponérsele los fondos que fueron invertidos por la administración anterior en otras obras

Para completar la veracidad de la información que a este respecto publicó LA TRIBUNA, sólo faltaba esta noticia que ahora ofrecemos a nuestros lectores

En relación con el tan debatido asunto de la situación económica de la Junta Nacional de Viviendas, después de haber demostrado hasta la saciedad que las noticias dadas por LA TRIBUNA eran exactas, solamente nos resta agregar un interesante dato que obtuvimos ayer en fuente que por fuerza debe estar bien enterada de lo que allí se ha hecho y de lo que se tiene que hacer.

Y el dato es el siguiente: uno de los proyectos que irán a sesiones extraordinarias, enviado probablemente por la secretaría de Hacienda, será pidiendo una ampliación

——(PASA a la Pág. 4. Col. 5)

Profesores honorarios lo serán los pensionados una vez terminado su período educacional

TENDRA ESE CARACTER EN EL PLANTEL DE SEGUNDA ENSEÑANZA DONDE HAYAN EJERCIDO

Como tales podrán dar clases de acuerdo con la dirección del mismo

El señor presidente de la república, doctor don Rafael Angel Calderón Guardia, y su secretario de educación pública, licenciado don Luis Demetrio Tinoco Castro, firmaron ayer el decreto respectivo por medio del cual se declara profesores honorarios a los profesores que sean pensionados por el Estado una vez completado su período educacional.

Dichos profesores serán profesores honorarios del colegio donde han ejercido el magisterio. Y como tales tendrán derecho para dar lecciones, de acuerdo con el director del respectivo colegio. Goza-

——(PASA a la Pág. 5. Col. 3)

Este documento es propiedad de la Biblioteca Nacional "Miguel Obregón Lizano" del Sistema Nacional de Bibliotecas del Ministerio de Cultura y Juventud, Costa Rica.

EDITORIAL

El proyecto de presupuesto para el año próximo

Informamos en otra sección que la secretaría de hacienda ha solicitado ya a cada secretaría de estado el presupuesto de gastos para el próximo año.

Siempre hemos combatido los presupuestos que no se ajustan a una realidad. Y los hemos combatido porque esa política inflacionista es contraproducente todo vez que inspira desconfianza ya que no se necesita ser muy avisado para darse cuenta de que el desequilibrio se produciría, con los naturales perjuicios que acarrea el optimismo exagerado al calcular los gastos del Estado de acuerdo con sus posibles ingresos.

Si así pensamos aun, en épocas normales, con mayor razón hemos de hacerlo en momentos tan inciertos como los que actualmente vive el mundo.

Ninguna razón tenemos para pensar que los hombres del actual gobierno puedan elaborar un presupuesto exagerado, pero nuestro sincero deseo de que todo gobierno se limite sus gastos a posibilidades reales nos hace comentar un proyecto que, dentro de algunos días, será enviado al congreso para que, en sus sesiones extraordinarias lo discuta y apruebe.

FALSTAFF, el mejor capitán del Siglo XV

FALSTAFF BEER

LA MEJOR CERVEZA DEL SIGLO XX

Pídala en "El Sesteo".

"EN ALGUN LUGAR DE CENTRO AMERICA" FUN...

(VIENE de la página UNO)——

ingleses en aguas americanas al sur de los Estados Unidos al Almirantazgo. A la vez, le entregó copia de los largos mensajes captados en distintas ocasiones por los radiotelegrafistas americanos de esos mensajes. El gobierno inglés negó que se tratara de comunicaciones británicas. Se pensó entonces que fueran japoneses los mensajes o de los barcos franceses surtos en Martinica. Estas claves las conocían los ingleses porque durante la guerra ambos gobiernos las intercambiaron, pero bien podrían los franceses haberse reservado algún código en secreto. Los ingleses se dieron a confrontar los mensajes hasta que el servicio de "inteligencia" pudo descifrar algunos de los mensajes comunicados por los americanos usando un código que hombres del servicio secreto inglés habían secuestrado en Lublin, Rumania, en los primeros meses del año, mediante un golpe de mano dado una noche en la casa de campo de un conocido agente de la Gestapo alemana en los Balkanes.

LA REVELACION

Los mensajes traducidos, y los que luego pudieron revelarse mediante la aplicación del código mencionado confirmaron que una estación de gran potencia, de onda corta, funcionaba al servicio de los alemanes en "algún lugar"— no determinado de México ó de la América Central. Guardando el secreto, investigaciones activas fueron emprendidas sin que dieran resultado positivo en cuanto a la localización de la estación de gran potencia. Sin embargo, pudo localizarse una de las que desde Estados Unidos con ella estaban en comunicación en una casa de Hobocken, en Nueva York, sin que se capturara a los que de ellas se servían. Funcionaba en una casa de apartamentos y el día de la captura no había nadie en el apartamento sospechoso; el alquiler había sido pagado por tres meses adelantado por un individuo de nombre supuesto según se sospecha. Al llegar la policía se constató que desde hacía cuatro días nadie llegaba a las habitaciones ni llegó nadie en los días que siguieron.

LAS TRASMISIONES

Las trasmisiones reveladas se referían a noticias interesantes como zarpe de barcos ingleses o controlados por los ingleses de los puertos norteamericanos hacia Inglaterra, Canadá u otros lugares. Informes respecto a envíos de material de guerra fuera de los Estados Unidos; sucesos políticos norteamericanos y extractos diarios de las publicaciones esenciales de la prensa norteamericana. En los días de la conferencia de la Habana hubo un extenso servicio de informaciones respecto de dichas conferencias.

SILENCIASE LA ESTACION

Repentinamente la estación, que podría estar en tierra o a bordo de algún barco refugiado en algún ancladerо desconocido se silenció en las primeras horas del 12 de agosto corriente. Pero se pudo constatar que quienes intervenían con ella habían sabido que eran vigilados y que se les perseguía. Las investigaciones fueron realizadas por agentes del servicio secreto norteamericano en casi todas las ocasiones auxiliados por los gobiernos de los países en que operaron. Sospéchase que la estación fuera desmantelada o que será transformada para ser usada en el futuro. Por la intensidad de sus emisiones se da como seguro que se encontraba "en algún punto" no determinado de Centro América. No podemos informar a los lectores si el gobierno de Costa Rica ha tenido conocimiento de estos hechos y si ha participado o no en las investigaciones que se realizaron o ha proporcionado los medios de que se llevaran a cabo. Procuraremos informarnos al respecto para trasmitirlo a los lectores.

Patronato Nacional de la Infancia

CONCURSO PEDAGOGICO - LITERARIO

La Junta Directiva del Patronato Nacional de la Infancia abre un Concurso Pedagógico-Literario a fin de exaltar el heroísmo del joven HERNAN ZAMORA GONZALEZ, quien trató de salvarle la vida a su hermano Carlos, en la ciudad de San Ramón.

Las condiciones del Concurso son las siguientes:

a)—Los trabajos serán escritos en prosa.

b)—Los autores deben adaptarse a las capacidades de los alumnos de III a IV grado.

c)—Los trabajos, escritos a máquina, a renglón seguido, no tendrán más de dos páginas.

d)—Las composiciones se recibirán hasta el primero de setiembre próximo, y deben dirigirse al Prof. don Salvador Umañana, en San José.

El Patronato Nacional de la Infancia ofrece una medalla de oro al autor del mejor trabajo, a juicio de la Comisión que convoca a este Concurso.

Dicha Comisión hará lo necesario para que se publique la composición premiada y se distribuya en las escuelas primarias de Costa Rica.

LA COMISION.

Lilia González C., Salvador Umaña, Marco Tulio Salazar

San José, 15 de agosto de 1940.

Anúnciese en La Tribuna

DIARIO ILUSTRADO DE LA GUERRA

LOS ALIMENTOS SE HAN TORNADO EN UNA ARMA DECISIVA DE LA GUERRA. – EL PROBLEMA DE ALIMENTAR A LOS EJERCITOS, A LOS TRABAJADORES DE GUERRA, Y A LA POBLACION CIVIL ES DE LOS MAS GRAVES. – ALEMANIA ACUSA A INGLATERRA DE TRATAR CON EL BLOQUEO DE MATAR DE HAMBRE A LAS POBLACIONES INVADIDAS Y A LOS NIÑOS Y MUJERES DE ALEMANIA. — INGLATERRA RESPONDE QUE, MIENTRAS ALEMANIA ESTE EN GUERRA CON ELLA, SU OBLIGACION ES VER QUE LOS INGLESES SE ALIMENTEN; DEL MISMO MODO LA OBLIGACION DEL GOBIERNO NAZI ES Q' LOS ALEMANES Y LOS PUEBLOS DOMINADOS POR ELLOS NO MUERAN DE HAMBRE

HITLER
que acusa a Inglaterra de querer matar de hambre a las mujeres y niños de Alemania.

SUBSISTENCIAS

No es discutible que lo primero que materialmente necesitan los pueblos, como los animales, como todos los seres vivos, es comer. De allí que un problema fundamental es para los directores de las naciones el de las subsistencias. A un ejército pueden faltarle municiones y no estar vencido; los fusiles y cañones pueden morir en su vida por un tiempo, por largo o corto tiempo, por un siglo; resucitan a la vida en cuanto haya provisiones; en cuanto las municiones vuelvan podrá volver a su vida de elemento activo de la campaña. A un motor, a una caldera, a una máquina les pasa lo mismo. En cambio un hombre no puede morir durante ningún tiempo porque no reviviría. Y para que no muera de un modo seguro es necesario que coma. El que va a la guerra, el que recibe en la retaguardia los efectos del bombardeo puede morir, o no. Puede ser herido y volver a la vida. Pero el que no tiene qué comer morirá indefectiblemente. Este es el problema que hoy interesa a muchas gentes que siguen el desarrollo de la campaña y del cual se habla mucho, no solamente a consecuencia de las restricciones impuestas a los pueblos europeos por el bombardeo inglés, sino también por la disimulación de las producciones comestibles.

PROBLEMA ALEMAN

Alemania se alimentaba con lo que producían sus tierras. No hay producto alimenticio que no sea un cultivo, una caza o una pesca. Vegetales y animales dan al hombre la nutrición. Pues bien, Alemania no obtiene de sus tierras o de sus aguas todo lo que necesita para comer. Tenía que importar numerosos artículos, ya en bruto, ya elaborados. La mayoría de esas importaciones le llegaban de América y de Asia. Hoy, los mares cerrados, el acceso de tales productos es imposible por ellos. Las fronteras que le quedan abiertas hoy son las mismas que tenía antes de la guerra; las importaciones por esas fronteras, llevadas al máximo significan un 27 por ciento de las necesidades de importaciones alemanas; queda en descubierto un 73 por ciento. No lo pueden obtener de los países a que tienen acceso porque estos países o no tienen los productos tropicales que necesitan los alemanes, o no pueden proporcionarles más de lo que le están dando. Además, Alemania pagaba su importación con sus exportaciones. El 76 por ciento de esas exportaciones hoy no se hacen. Porque los caminos del mar están cerrados. ¿Porque la producción de artículos exportables ha bajado en casi un 81 por ciento. ¿Por qué? Porque las demandas del ejército son enormes. Las cañones hay que renovarlos al cabo de cierto número de disparos; los cañones de rifles y ametralladoras lo mismo; los motores de los aviones no sirven al cabo de cierta cantidad de vuelos; como todos los motores; porque el consumo de tiros de rifle y de ametralladora, así como de granadas, bombas y torpedos, el de aviones, camiones y barcos es, en tiempo de guerra casi inconcebible. Y estos es preciso fabricarlo en series sin fin. El producto de las fábricas en 15 días puede ser gastado en seis horas de batalla. Ha sido necesario entonces dedicar millones de obreros que antes producían alimentos, o los elaboraban, a las fábricas de armas y municiones y demás material de guerra que son cosas que no se comen. Pero que son vitales para proseguir la lucha y obtener la victoria. Porque si a todo poder, las máquinas en toda Alemania pueden hacer 30.000 tiros de 7 milímetros por minuto, en ese mismo minuto un cuerpo de ejército alemán con sus equipos de ametralladoras de todas las especies puede gastar, sin acelerar la rapidez de sus fuegos 6 millones de esos tiros. Además, millones de obreros y campesinos, es decir hombres que antes estaban produciendo qué comer o artículos para la exportación, han sido llamados a las filas y están de alta en el ejército que es organismo que consume en cantidades enormes y que no produce nada. De manera que la propia producción alimenticia en Alemania ha disminuido seriamente. El déficit se repone de los almacenamientos hechos con anticipación. Pero solamente pueden almacenarse determinados artículos, no todos; ni se ha podido almacenar tampoco en cantidades extraordinarias, porque los pueblos apenas si exceden un poco en su producción y lo que haya podido comprarles de más Alemania se puede calcular perfectamente pues en esto se llevan estadísticas completas y ese almacenamiento no es ilimitado. De manera que al mermar la importación y al mermar la producción y al aumentar el número de los que consumen y no producen artículos comestibles y al disminuir la exportación falta también la cantidad de divisas necesarias para comprar en el exterior, aun en las fronteras que quedan abiertas, puede llegarse a comprender, explicado en esta forma sencilla el problema alemán. Así se explica también la urgencia alemana de alcanzar una rápida decisión en la lucha.

GOEBELS
que ha dicho que el bloqueo inglés es un arma inhumana empleada contra Alemania y contra las naciones por ella dominadas.

COMPLICACIONES

Ese problema se ha complicado en una forma si no inesperada sí extraordinaria. Los franceses, 42 millones de bocas que piden qué comer, no esperaron nunca lo que les sucedió. Al contrario de los alemanes, los franceses, seguros de que su flota y la inglesa les mantendría libres los caminos del mar, no almacenaron sino en las proporciones indispensables, pero no en exceso. Durante este año Francia ha estado en guerra; hoy está completamente desorganizada su producción. No llega al 50 por ciento de sus necesidades. Hoy está bloqueada por los ingleses. ¿De dónde tomará lo indispensable para su sustento el hombre de Francia? ¿Se lo dará, podrá dárselo el alemán? Lo mismo que se dice de Francia se dice de Polonia, de Checoeslovaquia, y si de estas es en menor grado el problema, en igual o mayor lo es para los pueblos holandés, belga, danés y noruego, hoy dominados por los alemanes. ¿No es un gravísimo problema para los dominadores que millones de dominados estén con hambre? En cuanto a Italia, puede decirse lo mismo que de Alemania, con el agravante de que Italia es un país más pobre en producción que el Reich.

INGLATERRA

Inglaterra se alimenta de lo que importa. Si las rutas del mar se le cerraran en dos meses Inglaterra se vería postrada, obligada a capitular sin condiciones. Pero el inglés tiene, sobre el alemán la ventaja de tener el mar y una enorme marina. A costa de grandes pérdidas en barcos el inglés puede seguir abasteciéndose. El alemán tendrá que darle a Francia, a Bélgica, a Noruega, a Holanda, a Dinamarca, y no podrá traer sino en cantidades pequeñas de Rusia, los Balkanes y Suecia por dos razones; porque lo que pueden ofrecerle no alcanza para reponer lo que antes llegaba de otros lados por el mar; porque hay productos tropicales que no pueden llegarse ni a Alemania ni a Italia; porque al no exportar no tiene divisas para pagarle a sus vecinos; y porque estos, en previsión de lo que puede suceder en el futuro están almacenando para no verse reducidos al hambre. Inglaterra tiene todos los mercados de provisiones del mundo abiertos. Tiene a su enorme imperio que produce todos los alimentos. Tiene a América de donde se lleva cuanto necesita y tiene oro para pagar. Además, está exportando y aun a Costa Rica están llegando hoy mismo productos de sus fábricas que se le convierten en divisas.

UNA CONTRADICCION

La propaganda alemana ha dicho que durante mucho tiempo podrá mantener la guerra porque no necesita importar y tiene enormes reservas. Pero Goebels acaba de declarar que Inglaterra es un país que está violando el derecho haciendo una guerra inhumana pues está condenando al hambre no solamente a los pueblos ocupados por Alemania e Italia, sino a todos los neutrales como España porque no deja pasar por los mares sino lo que ella le da la gana que es nada. Y Hitler en su último discurso acusó a Inglaterra de hacer una lucha innoble puesto que pretende con el bloqueo matar de hambre a los niños y las mujeres de Alemania. Se contradicen estas expresiones de los últimos meses con las de las primeras semanas de la guerra cuando se proclamó que Alemania no carecería de nada durante años.

CHURCHILL
responde que la obligación del gobierno inglés es ver que los británicos coman; y que la del gobierno nazi es la de que coman los alemanes y los pueblos que ellos dominan. Otra cosa sería si hubiera paz, e Inglaterra no encendió la lucha.

CONTESTACION

Inglaterra contesta a las acusaciones alemanas que es Hitler el que ha provocado y realizado la lucha totalitaria. Que matar de hambre o con bombas a la población civil es igual. Que Hitler ha ametrallado a las poblaciones civiles enemigas. Que está tratando de cercar a Inglaterra para matar de hambre a su población a la que está bombardeando. Que en legítima y justa defensa tiene que emplear ella también los sistemas totalitarios que tanto le repugnan. Y que los países que están dominados por Alemania es por culpa de ésta que se encuentran en esa situación y que lo natural es que sea el que los domina y trata de explotarlos el que los alimente y cuide. Por otra parte la obligación del gobierno inglés es ver que se alimenten los ingleses. Es la del gobierno nazi la de ver que se alimenten los alemanes, los belgas, los franceses, los polacos, los noruegos, los holandeses, los checos, los austriacos y los italianos.

PROBAR SUERTE y contribuir a aliviar los dolores de sus semejantes ha de ser su máxima aspiración.

¿Cómo lograrlo? Pues comprando un billete para el sorteo del 8 de Setiembre de la Lotería Nacional.

SIEMPRE ENCONTRARA Ud. algo que le convenga o interese en los AVISOS DE OCASION

FU-MANCHU es maravilloso por la rapidez de sus manos

como el servicio del GARAGE AGUILAR

CON SU FLOTILLA DE LUJO

5151 5152

DE ENORMES PROPORCIONES LA OFENSIVA AEREA BRITANICA SOBRE ALEMANIA...

(VIENE de la página UNO)——

a su vez, prefieren la noche para sus incursiones aéreas en países enemigos, habiendo convertido en una verdadera especialidad de sus pilotos el vuelo ciego, es decir, en condiciones atmosféricas desfavorables y guiándose únicamente por determinados instrumentos. Sobre los resultados de estos ataques lo único que puede decirse es que las autoridades militares alemanas no permiten que los corresponsales extranjeros visiten las zonas que han sufrido la visita de aeroplanos enemigos, en tanto que las británicas sí las autorizan. Los informes proporcionados por los pilotos británicos anuncian continuos y tremendos daños en importantes objetivos alemanes. Noticias procedentes de otras fuentes confirman ocasionalmente esos informes, como ha ocurrido hoy, cuando el gobierno francés se ha quejado de que los bombardeos británicos de los últimos días han completado la destrucción del puerto comercial, los arsenales y otros puntos importantes en Boloña. Además, los raids aéreos nocturnos encuentran menos oposición que los diurnos, por razones obvias.

Los daños causados por los aviones en las fábricas de municiones y otros elementos bélicos son mucho mas graves para Alemania que para Gran Bretaña, ya que ésta tiene a su disposición todos los recursos industriales, no sólo de los Estados Unidos, sino de las naciones que forman la comunidad de pueblos británicos. En cuanto a Italia, se cree que los efectos morales de los ataques británicos serán importantes, dado el temperamento de su pueblo.

LA SEMANA ENTRANTE ESTARA LISTO EL CONVENIO DE MUTUA DEFENSA ENTRE EE. UU. Y CANADA

HYDE PARK, N. Y., 19 UP. —El presidente Roosevelt ordenó hoy a los departamentos de estado, guerra y marina que tengan listo el acuerdo sobre defensa mutua con Canadá la semana próxima.

DISPOSICIONES DEL MINISTERIO DE INFORMACIONES BRITANICO

LONDRES, 19 UP.—El nuevo director general del Ministerio de Informaciones, Mr. Frank Pick, declara que impartió instrucciones a los jefes de las reparticiones sobre la demora de noticias cablegráficas dirigidas al continente americano sobre las incursiones alemanas y los daños y víctimas que ocasionan. Citó como dato ilustrativo la demora de nueve horas ocurrida en la trasmisión de las noticias del bombardeo del sábado. El "Daily Telegraph" editorialmente expresa: "La tarea más urgente que en estos momentos tiene por delante el gabinete de guerra, lo de asegurar que la verdad sobre los hechos de nuestras armas sea conocida en todo el mundo". Espera a Mr. Duff Cooper será interpelado en la cámara de los comunes sobre esa demora para la autorización de que la Asociación de Prensa informara que los aviones ingleses bombardearon tropas alemanas que se concentraban en territorio francés para intentar la invasión, cosa empero que mas tarde fué oficialmente desmentido.

ITALIA CELEBRA LA CONQUISTA DE LA SOMALIA BRITANICA

ROMA, 19 UP.—Italia celebra alborozada esta noche la conquista de la Somalia británica, un territorio que abarca sesenta y ocho mil millas cuadradas, con una población de trescientas cincuenta mil almas. La prensa indica que esta nueva posesión será incorporada al imperio africano de Italia, y que pronto la base naval de Aden, que es vital para el control del mar Rojo, estará bajo el fuego italiano.

CANADA ESPERA QUE EE. UU. LE PROPORCIONE VARIOS DESTRUCTORES ACTUALMENTE EN DESUSO

OTTAWA, 19 UP. —El ministro de marina Angus MacDonald anunció a la prensa que el gobierno canadiense espera que como resultado de la alianza defensiva acordada entre Estados Unidos y Canadá sean entregados a ésta numerosos destructores norteamericanos actualmente en desuso. Dijo que si Canadá carecía de esos barcos y en cambio los Estados Unidos tenían de sobra, era lo mas probable y lógico que los citados buques fueran entregados al gobierno canadiense no sólo para reforzar su pequeña marina de guerra sino también para preparar el personal adecuado para ella. Al mismo tiempo anunció que el capitán Victor Brown ha sido nombrado agregado naval canadiense en Washington.

RAID AEREO ALEMAN CONTRA INGLATERRA

LONDRES, 20 UP. —Varias olas de aviones alemanes bombardearon una población de la costa noreste esta mañana, resultando un muerto y varios heridos. Varias casas quedaron destruidas. Los miembros del servicio antiaéreo remueven los escombros en busca de posibles nuevas víctimas.

FORMIDABLE ATAQUE REALIZO LA AVIACION INGLESA A LA ZONA DE BOLOÑA Y CALAIS

En la costa sureste de INGLATERRA, 19 UP.— Esta noche los habitantes de esta región tuvieron una prueba tangible del poder ofensivo de las reales fuerzas aéreas, al percibir grandes detonaciones y llamaradas al otro lado del canal en las zonas de Boulogne y Calais. Durante todo el día de ayer, que ha

(Pasa a la Página SIETE)

NUEVA PROPOSICION DE CONTRATO ELECTRICO...

(VIENE de la página UNO)——

jeto de determinar cuáles han de ser en el futuro las medidas que para el control del contrabando, sin que las medidas que se tomen sean onerosas para el público, han de ser dictadas. En este aspecto se tiene ya en parte criterio formado, con base en las observaciones que hiciera el técnico americano Mr. Julius Krug, quien durante su permanencia en el país estudiará ese interesante asunto. Por otra parte se nos ha informado, que se va a hacer por parte de las Compañías una nueva contra-propuesta de contrato y aun cuando no se conocen los términos de la misma, se estima que será más viable para llegar a un arreglo definitivo que deje zanjado el complejo asunto. Es cuanto hemos podido saber, y esperamos dar muy pronto mayores detalles sobre esta nueva oferta.

HAGA CESAR EL

DOLOR de CINTURA

causado por

Trastornos de los Riñones

El dolor de cintura es realmente un dolor de riñones. Los filtros de los riñones están entorpecidos por ciertas impurezas. Los venenos causantes de dolores se han acumulado, produciendo esa debilidad y esos agobiadores dolores de cintura. Para hacer cesar sus dolores usted debe normalizar la acción de sus riñones. Solamente un remedio especial para los riñones puede hacerlo. Este remedio lo constituyen las Píldoras DeWitt, las cuales se elaboran especialmente con esos fines.

Las Píldoras De Witt obran directamente sobre los riñones. Dentro de las 24 horas de haber tomado la primera dosis, usted tendrá una prueba positiva de que sus riñones son limpiados. Estas famosas píldoras restablecen el buen funcionamiento de los riñones, a fin de que la causa de sus padecimientos sea eliminada. Cesan sus dolores de cintura. El alivio que usted experimenta se convierte en bienestar.

Comience su tratamiento hoy mismo con las

Píldoras DE WITT

para los Riñones y la Vejiga

Promptamente, Dolores Cintura, Lumbago, Ciática, Dolores en las Coyunturas y todas formas de Trastornos de los Riñones. En venta en todas las farmacias.

Este documento es propiedad de la Biblioteca Nacional "Miguel Obregón Lizano" del Sistema Nacional de Bibliotecas del Ministerio de Cultura y Juventud, Costa Rica.

EL CONVENIO YANKI-CANADIENSE ES REALMENTE UNA ALIANZA DEFENSIVA CONTINENTAL

NO MOLESTE A SU PROJIMO!

¿Se ha dado usted cuenta de lo fastidioso que es tener un vecino que, tose que tose, interrumpe continuamente la conversación familiar, no deja oir el sermón del domingo, ni la función del teatro y a todo el mundo pone nervioso con su maladería? Porque molestar a nuestro prójimo con esa tos necia e impertinente es una grave falta de educación. Y eso es tanto más imperdonable cuanto que el remedio no puede ser más sencillo: una cucharada de JARABE DE TABONUCO AL GUAYACOL y se acabó la tos.

Evite molestar a los demás teniendo en su casa un frasco de TABONUCO AL GUAYACOL, el viejo remedio para la tos. Y cuando alguien esté tosiendo, dóle este consejo, que después sabrá agradecerlo:

TOME TABONUCO Y DEJE DE TOSER!

GRAN IMPORTANCIA SE ATRIBUYE AL ENTENDIMIENTO AMERICANO CANADIENSE

OTTAWA, 19. UP. — En las esferas oficiales se opina que el entendimiento entre el presidente Roosevelt y el primer ministro canadiense McKenzie Ping, tiene gran importancia por los siguientes motivos: Primero, porque hace que el Canadá caiga de lleno dentro del campo de la doctrina de Monroe. Segundo, aumenta la importancia del Canadá como posible medio de establecer la cooperación anglo-americana en los proyectos de la defensa del hemisferio. También se cree que McPenzie Bing tenía autorización para hablar en nombre del imperio británico en lo que atañe a la defensa del hemisferio, y por tanto se espera que materialicen ciertas proposiciones concretas sobre las cuales el gobierno de Washington deseaba últimamente negociar con el británico.

EL SECRETARIO ICKES ACUSA A WILLKIE DE SER EL CANDIDATO DE LOS FASCISTAS

WASHINGTON, 19. UP. — El secretario del Interior Harold L. Ickes pronunció un discurso por radio, dirigido a la nación, en el cual acusó al candidato presidencial del Partido Republicano Wendell Willkie de haberse entregado a una serie de "bravatas de pacotille" y de "demagogia antipatriótica" en su discurso de aceptación de su candidatura, al criticar la política exterior del presidente Roosevelt. Ickes invitó a Willkie a discutir las cuestiones de la campaña en una plataforma común. Dijo que la declaración hecha por Willkie de que Roosevelt "nos incita deliberadamente a la guerra" merecía el desprecio. Describió a Willkie como el "Roosevelt de los ricos, Willkie el pobre abogado descalzo de Well Street". El secretario del Interior declaró que bajo la dirección de Roosevelt seguimos adelante para completar poderosas tareas que deben ser realizadas si es que hay que defender a América y conservar la democracia. Y que el presidente norteamericano había convertido a los Estados Unidos en el "símbolo de luz en el mundo de obscurantismo". En otros párrafos de su discurso Ickes elogió a Willkie por haberse elevado por sobre todo partidarismo en algunos puntos de su discurso de aceptación y luego lo desafió a que rechazara el apoyo de los "partidarios de Goughlin de los Bundinistas y de los fascistas que se apresten a apoyarlo.

Agradeció el candidato republicano por apoyar cierta forma de servicio selectivo como lo había hecho el presidente Roosevelt, pero declaró que Willkie afirma que Roosevelt "formula declaraciones inflamatorias destinadas a "crear el pánico". Acaso, dijo, no se han materializado los peligros contra los cuales el presidente previno repetidamente: ¿Es el ataque de Hitler contra Inglaterra un pánico fabricado? ¿No recuerda Willkie que una y otra vez el presidente trató de despertar el pueblo norteamericano al peligro de la situación europea, solamente para conseguir que se atacara sus partidas para la defensa una y otra vez como excesivas e innecesarias, solamente para que sus advertencias fueran nuevamente recibidas con burlas por los nuevos amigos de Willkie y de ser acusado, como Willkie lo acusó ruinmente el sábado de inventar temores de guerra con fines políticos egoístas? Dijo Ickes que Wendell Willkie "no se da cuenta que América no solamente está frente hoy en día a una guerra mundial sino también a una amplia revolución social mundial". Agregó el orador que gracias a las reformas de la nueva política se estaba reorganizando completamente la última línea de defensa de los Estados Unidos, la cual era poderosamente mantenida y que el partido Republicano de 1940 incluía a los equivalentes de los elementos de Inglaterra y Francia llamados "pro nazis y apaciguadores de Munich en 1938, los hombres con paraguas negros".

AL SUMARSE A LA DOCTRINA MONROE EL PUEBLO CANADIENSE LA SOLIDARIDAD DE LAS 22 NACIONES DEL CONTINENTE SE HA HECHO MANIFIESTA Y ACTUARA DE CONSUNO EN CASO DE AGRESION

Grave acusación lanzó el secretario del interior Ickes contra el candidato republicano Wilkie a quien imputó ser el candidato de los fascistas

El ex-subsecretario de guerra del gabinete Wilson, coronel Breckinridge, abogó abiertamente porque los Estados Unidos entren en la guerra al lado de Gran Bretaña.—Por unanimidad el senado norteamericano aprobó la resolución de la cámara autorizando a los barcos norteamericanos para transportar niños refugiados desde las zonas de guerra.—En la discusión el senador Ashurst dijo que los salvoconductos que al respecto diera Hitler no serían de valor pues quien en ellos creyera debería tener afectado el cerebro

Desde ayer se está considerando en Washington la posibilidad de que el Canadá entre en la Unión Panamericana y se considera que Ottawa ha procedido de acuerdo con el Imperio británico

COMO UNA ALIANZA DEFENSIVA CONTINENTAL SE INTERPRETA EL ACUERDO AMERICANO-CANDIENSE

HYDE PARK, 19. UP.— El presidente Roosevelt conferenció durante la mañana de hoy con sus consejeros sobre el acuerdo defensivo de Estados Unidos y Canadá, que se interpreta virtualmente como una alianza defensiva que alineará a las 22 naciones americanas contra una agresión extranjera, ya que como se recordará Canadá no participó en los convenios panamericanos de la Habana. Se cree que el presidente anunciará inmediatamente los miembros norteamericanos de la nueva junta de defensa, entre los que según círculos bien informados figurarán el jefe del estado mayor del ejército, General George Marshall, el jefe de operaciones navales almirante Harold Stark; el jefe del cuerpo aéreo del ejército mayor general Arnold y el jefe de la oficina aeronáutica de la armada, contraalmirante John Towers.

EL COL. BRECKENRIDGE ABOGA POR LA ENTRADA DE ESTADOS UNIDOS EN LA GUERRA

OOTTAWA, 19. UP. El coronel norteamericano Henry Breckenridge, vice-secretario de guerra durante el Gobierno de Woodrow Wilson, declaró en un discurso radiotelefónico que sus propios intereses, su inteligencia y su valor dictarán a las demás naciones del hemisferio su actitud en pos de la iniciativa del Canadá al prestar incondicional ayuda a Gran Bretaña: "El peligro, dijo, es hoy mayor que nunca, Hitler representa los cuatro jinetes del apocalipsis encarnados en un tirano insaciable. El estandarte que sobre él flamea es de sangre. Ha consolidado su poder interno asesinando en un solo día a todos sus rivales alemanes. La perfidia es la base de toda su diplomacia. En cuanto destruye a una víctima arrulla con dulces seguridades a la que está próxima en la lista. La confederación británica de naciones y las naciones de América están solas entre él y la conquista total de los pueblos libres de la tierra. Si América se duerme y Gran Bretaña pierde, América verá alborear su condenación". Agregó Breckenridge que todos los países del hemisferio debían seguir el ejemplo del Canadá y dijo: "Mi esperanza, por bien de mi patria es qu eEstados Unidos, desnude la espada por la libertad de la humanidad".

LOS AVIONES BRITANICOS BOMBARDEAN CIUDADES ITALIANAS

ROMA, 19. UP. El comunicado de guerra de hoy anuncia que aviones británicos bombardearon anoche a Milán, Turín y Cuneo, pero sin causar víctimas.

NEGOCIACIONES AMERICANO-JAPONESAS EN SHANGHAI

SHANGHAI, 19. UP — El comandante de las fuerzas navales norteamericanas en el extremo Oriente, Almirante Thomas A. Hart, dió una declaración en la que manifiesta que la cuestión de la defensa del sector británico es actualmente motivo de negociaciones entre los gobiernos norteamericano y japonés. Agrega que mientras se realicen estas negociaciones las fuerzas de infantería de Estados Unidos han aceptado que el cuerpo de voluntarios de Shanghai ocupe el Bund y también la zona situada al norte del arroyo de Soochow. Esta ocupación depende que sea aprobada por el consejo municipal de Shanghai, que aun no la ha concedido. En círculos autorizados se dijo que la declaración de Hart significaba one habían fracasado por completo las negociaciones locales sobre los sectores defensivos británicos, por lo cual en el futuro se llevarían exclusivamente entre Washington y Tokio.

ACERCA DEL VIAJE DEL "AMERICAN LEGION"

WASHINGTON, 19. UP— Funcionarios del gobierno han manifestado que el transporte militar norteamericano "American Legion", que lleva 873 refugiados, entre ellos la princesa Martha de Noruega, deberá pasar la "zona de peligro" esta noche o mañana. El cambio de notas entre este país y Alemania con respecto a la seguridad del buque ha despertado sumo interés por el viaje que ahora realiza.

RESULTADO DEL CONCURSO SEMANAL ORGANIZADO POR

El Centro de Sport — LA CASA DEL DEPORTISTA

SE RECIBIERON 575 CUPONES

Gana C. S. HEREDIANO	Gana C. S. CARTAGINES	EMPATE
197	360	18

NINGUNA PERSONA ACERTO EL SCORE: 0 A 0

Para el Concurso de esta semana

OBSEQUIAREMOS:

4 CAMISAS FINAS de SPORT

para caballero de nuestra marca exclusiva

10 ENTRADAS AL ESTADIO NACIONAL PARA EL DOMINGO 1º DE SETIEMBRE

Continuaremos efectuando estos concursos cada semana

Recorte el cupón que aparece en "La Prensa Libre" y envíelo a

El Centro de Sport — LA CASA DEL DEPORTISTA

Será enviado hoy a la Sría. de Educación Pública el plan de las Olimpiadas Intercolegiales

ESTE FUE ELABORADO POR EL DEPORTISTA Y ATLETA ALFREDO CRUZ BOLAÑOS

La primera ley de este plan dice: la secretaría de educación pública nombrará el comité director y organizador de las olimpiadas intercolegiales, contando para ello con elementos entendidos pero los más ajenos posibles en cuanto a pasión o partidarismo de cada institución

PARTICIPARAN EN LAS OLIMPIADAS INTERCOLEGIAELS, HOMBRES Y MUJERES DE LAS ESCUELAS, COLEGIOS DE SEGUNDA ENSEÑANZA, Y UNIVERSIDADES DE LA REPÚBLICA

En la tarde de ayer nos enteramos que hoy será presentado a la Secretaría de Educación Pública el plan de las Olimpiadas Intercolegiales, elaborado por el joven deportista y atleta Alfredo Cruz Bolaños, quien otras ocasiones ha tenido a su cargo la organización y dirección de competencias atléticas. Obtuvimos así una copia de este plan, la que damos a conocer a nuestros estimables lectores, por considerarlo de gran importancia para el momento actual, en que se quiere dar mayor apoyo a los eventos deportivos, que están dentro del programa de enseñanza en las escuelas y colegios.

El espíritu de la juventud es un terreno generoso donde la simiente de una palabra oportuna, suele rendir en corto tiempo los frutos de una inmortal vegetación.

José E. Rodé

1º) La Secretaría de Educación Pública nombrará el COMITE DIRECTOR Y ORGANIZADOR de las Olimpiadas Intercolegiales. Contando para ello con elementos entendidos pero lo más ajenos posibles en cuanto a pasión o partidarismo de cada institución.

2º) El COMITE DIRECTOR Y ORGANIZADOR debe estar compuesto de un Presidente Honorario, un Presidente Efectivo, un delegado de la Federación de Foot Ball y otro de la de Basket-ball, un vocal con voz pero sin voto por cada uno de los colegios participantes (preferible el profesor de Educación Física de cada colegio) un Secretario General y un Director Técnico.

3º) El Director Técnico es el único responsable del desarrollo conveniente del programa y tendrá a cargo el control de las competencias.

4º) De común acuerdo el Director Técnico y el Comite Director y Organizador nombrarán los árbitros, los vencedores o inspectores, verificador, jefe de jueces de campo, 3 o más jueces, 2 apuntadores, jueces de llegada, juez de marcha, 3 cronometristas, juez de salida, anotador para las pruebas de pista, contaladores de vuelta, medidor oficial, comisario, encargado de prensa y médico.

DE LOS PARTICIPANTES

1º) Participan en las Olimpiadas Intercolegiales, hombres y mujeres de las Escuelas, Colegios de Segunda Enseñanza, y Universidades de la República.

2º) Para Escuelas y Primeros años de Colegios se llevará a cabo el Pentahalnion Juvenil. En estos eventos participan jóvenes cuya edad esté comprendida entre los 9 y los 16 años.

3º) Se establece la Categoría Senior para los jóvenes de 16 a 18 años y

4º) La Categoría Mayor para los participantes que pasen de los 18 años; pudiendo competir un Juvenil o un Senior en la categoría superior pero nunca en dos categorías.

5º) Para las mujeres hay dos categorías la Escolar y la Colegial.

DE LOS EVENTOS

1º) Se celebrarán campeonatos de futbol y basquetbol escolares no tomando en cuenta las categorías. Los colegios participarán contra las universidades en estos campeonatos.

2º) Natación, boxeo y ciclismo se llevarán a cabo siempre que haya lugar donde hacerlos y suficiente número de participantes.

3º) Las diferentes faces del Atletismo se desarrollarán siempre que participen en las competencias 3 individuos por lo menos aunque sean de una misma institución.

DE LOS PREMIOS Y PUNTUACIONES

1º) En cada evento de Atletismo habrá 6 puestos correspondiendo 6 puntos al primero, 5 puntos al segundo, 4 puntos al tercero y así sucesivamente. Los premios serán los siguientes: Medalla de Oro para el 1er. puesto, Medalla de Plata para el 2º, Medalla de bronce para el 3º, y puntuación solamente para los otros 3 puestos.

2º) En Foot-Ball se dará un punto a cada participante. Y el premio consiste en un TROFEO ROTARIO para los campeones. El Trofeo Rotario lo conserva por un año el equipo que lo gane y llega a pertenecerle a la institución que logre ganarlo tres años consecutivos.

El campeonato de Foot-Ball se decidirá por doble eliminación.

3º) En Basket-ball se dará un punto a cada participante. Y el premio consiste en un TROFEO ROTARIO en las mismas condiciones del de Foot-ball.

4º) El campeonato de Basket-ball se decide por doble eliminación.

4º) Para la celebración del Penthathlon Juvenil se observará el reglamento correspondiente en cuanto a premios pero la puntuación se dará con respecto a los 6 primeros puestos en cada categoría.

5º) Habrá un DIPLOMA DE PARTICIPANTE, para cada uno que de una manera u otra hayan ayudado a la celebración de las Olimpiadas Intercolegiales. (Atletas, jueces, organizadores, favorecedores, etc).

DE LAS COMISIONES

1º) El Comité Organizador y Director de las Olimpiadas Intercolegiales reconocerá una Comisión representativa de cada institución participante.

2º) Esta Comisión será la responsable de la preparación física de sus representados, y de la Cultura observada por los participantes en las competencias.

3º) Esta Comisión está obligada a velar por todo asunto que concierna en la preparación para el completo éxito de las Olimpiadas Intercolegiales. Y entre sus atribuciones esta la de conseguir para la institución que representan un TROFEO ROTARIO que será para el alumno que alcance mejor puntuación. Cada uno de estos trofeos que será donado por la Junta Escolar, por una casa comercial o por algún particular llevará el nombre de quien lo gane cada año, y la rotación será por dos años, es decir quien lo gane 2 veces consecutivas se convertirá en su dueño.

DE LAS INSCRIPCIONES

1º) El período de inscripciones será durante todo el mes de setiembre. El 30 de setiembre a las 4 de la tarde se cierra la inscripción, a fin de poder elaborar los programas.

2º) La inscripción será individual. Y en la boleta de inscripción aparecerá todos los eventos en que participará.

3º) Cada boleta de inscripción costará ₡ 0.25.

El sábado 5 de octubre pueden comenzar las eliminatorias de futbol y basket-bol, esto se puede hacer en las diferentes provincias a fin de hacer propaganda.

El domingo 6 se hará el gran desfile PRE-OLIMPICO dentro del perímetro de la ciudad.

Y durante los días 11, 12 y 13 de octubre se celebrarán los grandes finales de foot y basket ball así como los eventos de atletismo.

Para el fin de propaganda se recomienda a las instituciones participantes hacer sus eliminatorias internas públicamente.

La repartición de premios puede hacerse en el momento de finalizar cada evento, o en una fiesta (función, velada o asamblea) en un teatro de esta capital días después de el final de los eventos.

El mes de octubre debe celebrarse en las instituciones como el mes del deportista, y cada escuela, colegio o universidad rendirá homenaje a sus atletas después de las olimpiadas por medio de una fiesta especial en cada institución en las cuales se entregarán los diplomas de participantes correspondientes.

PRUEBE UD. LAS RICAS JALEAS DE

FRESA — ALBARICOQUE — MORA — DURAZNO — PIÑA

MEMBRILLO — Ciruela Fresca — MELOCOTON FRESCO (Americano) — PERA FRESCA

ESTAS DELICIOSAS JALEAS ESTAN ELABORADAS CON FRUTAS FRESCAS ESCOGIDAS ENTRE LAS MEJORES

PRUEBELAS Y SERAN SU POSTRE FAVORITO

UNICOS DISTRIBUIDORES:

LA DESPENSA S. A.

—: TELEFONO S 3558 y 3589 :—

SERA UN ACONTECIMIENTO LA INAUGURACION DEL

BAZAR ODILI

situado 25 al Oeste del Teatro América.

ESPECIALIDAD EN ARTICULOS PARA CABALLEROS Y NIÑOS

CONSIDERASE POSIBLE EL INGRESO DE CANADA A LA UNION PANAMERICANA

WASHINGTON, 19 UP. — La cooperación de Canadá con Estados Unidos en las cuestiones relacionadas con la defensa servirá para estrechar los vínculos de esa posesión británica con las repúblicas americanas. En algunos círculos panamericanos se opina que la colaboración entre Canadá Estados Unidos ya ha acrecentado la tendencia entre algunas de aquellas naciones de otorgarle a Canadá el título de miembro de la Unión Panamericana, pero se agrega que hasta el momento no se tienen noticias de que se hayan realizado gestiones definidas en tal sentido. No obstante, se cree que la mayor parte de los países americanos recibirían con su mo agrado la incorporación del Canadá a la Unión Panamericana y se destaca que la posibilidad de hacer extensiva la invitación a ese dominio ya ha sido tratada extraoficialmente en varias conferencias interamericanas. Agrégase que la principal razón por la cual no se ha invitado al Canadá a incorporarse a la Unión Panamericana es la de que ese dominio nunca expresó los deseos de convertirse en miembro de ella ni dejó entrever en qué forma acogería la invitación, por lo cual los países de América mostrarianse reacios a sondear la opinión del Canadá en ese sentido, mientras no se hallaban seguras de que la invitación fuera aceptada, pues de ser rechazada ello no noscabaría su prestigio. Por tales motivos en los círculos bien informados se cree que la decisión relacionada con la participación del Canadá en la Unión Panamericana reside por igual tanto en ésta como en Ottawa, opinándose que no habría ningún obstáculo de orden legal para que el Canadá se incorporara a la Unión, a pesar de su status en la confederación británica.

Se destaca asimismo que el Canadá mantiene relaciones diplomáticas con Estados Unidos y otras naciones y que por consiguiente tiene poder para actuar independientemente de Gran Bretaña en aquellos asuntos que afectan sus relaciones con otros países. El miembro de la comisión de relaciones exteriores del senado Claude Pepper, representante demócrata de Florida, manifestó a la United Press que sería muy conveniente para el Canadá incorporarse a la Unión Panamericana e insta a que se le haga la invitación, expresando: "Como ha declarado Roosevelt y como todos nosotros lo comprendemos, Canadá forma parte del hemisferio occidental y debe ser reconocido como tal invitándola a incorporarse a la Unión Panamericana. El destino de ese país se halla indisolublemente al del hemisferio occidental". Luego manifestó que en su opinión no existían obstáculos de orden técnico para que el Canadá se convierta en miembro de la Unión Panamericana. El senador por Utah Albert Thomas, miembro de la comisión de Relaciones Exteriores del Senado, ya había apoyado anteriormente la participación del Canadá en la Unión Panamericana, y varios otros legisladores influyentes entrevistados por la United Press se mostraron partidarios de la inclusión del Canadá en la Unión Panamericana.

CON AGUA DEL TUBO

fabrica Ud. mismo en su casa uno magnífico posta de dientes y ahorra dinero. Los Polvos

PYODENTOL

le ofrecen los ingredientes SECOS de una buena posta dentífrica. El agua se la agrega Ud., humedeciendo el cepillo.

UN MAGNIFICO PARTIDO HICIERON EL HEREDIANO Y EL CARTAGINES

SOBRE TODO, EL PRIMER TIEMPO FUE ALGO DE LO MAS EMOCIONANTE QUE SE HA VISTO EN EL ESTADIO NACIONAL

Este encuentro de balompié de primeras categorías resultó empatado a cero tantos.—En el preliminar el México venció a la segunda de La Libertad por la anotación de cinco contra uno.

Con partidos de futbol como el efectuado el domingo en el field del Estadio Nacional, no cabe duda de que nuestro balompié recobrará el prestigio que por espacio de muchos años mantuvo, obtenido de la lucha inmensa y constante. Ahora podemos decir que nuestro futbol va floreciendo, después de que estuvo completamente marchitado por el implacable azote de la falta de organización en algunos centros.

El Herediano y el Cartaginés hicieron un magnífico partido; sobre todo, el primer tiempo fué algo de lo más emocionante que se ha visto en el Estadio Nacional. Se inició la contienda; los dos equipos actuaban con todas sus energías; jugadas rápidas e interesantes; incursiones que ponían en peligro las metas encomendadas a Manuel Cantillo y Agapito González, del Cartaginés y del Herediano respectivamente. Pero este par de hombres que semejaban un par de murallas, se encargaban de resolver las enormes y peligrosas entradas de las líneas atacantes de ambos bandos. Se completó un primer tiempo que fué una maravilla; el público hacía denotar su satisfacción por la primera parte de tan buen espectáculo; y en cuanto al resultado del mismo, jamás podía imaginárselo. Transcurridos los cinco minutos de descanso, los dos equipos salieron nuevamente al field del Estadio; se reanudó la contienda y los equipos seguían luchando con ahinco, pero a decir verdad, es la segunda parte bajo de forma; los jugadores de los dos cuadros se sentían agotados, pero no por eso siempre actuaron bien, manteniéndose así hasta el final del segundo período. Un detalle que despertó curiosidad: es el de que San doval, del Herediano, tuvo una buena mañana; y aunque siempre no olvidó hacer algunas cosillas que no están dentro del límite del juego limpio; pero esta vez fué menos; y estamos seguros que si él se propone, de seguro será un gran jugador que no tiene que recurrir e incorrecciones para despejar del balón a su adversario.

Como decimos, el match terminó empatado a cero tantos, habiendo sido uno de los más movidos. La integración del Cartaginés fué la siguiente: Manuel Cantillo, Enrique Méndez, Humberto Coto, Carlos Chinchilla, Humberto Cisneros, Jorge Calvo, José Manuel Marín, Marcos Méndez, José Rafael Meza, Hernán Cabalceta y Alfonso Arnaez. El Herediano presentó a los siguientes jugadores: Agapito González, Enrique Lizano, Milton Valverde, Belisario Soto, Carlos Garita, Abel Sandoval, José Riggioni, Víctor Julio Arias, Aníbal Vargas, Aníbal Varela y Mario Riggioni. El arbitraje a cargo de Willie Jones no estuvo del todo acertado. Su actuación extrañó a la afición, pues este elemento está considerado como uno de los mejores árbitros del país.

AQUI ESTA! puede exclamar Ud. el 8 de Setiembre al jugarse el Sorteo extraordinario de la Lotería Nacional, si adquiere un billete que sólo le cuesta **VEINTE COLONES.**

UN ELECTRICISTA COST...

(VIENE de la página UNO)

manifestó muy complacido con la demostración y ofreció su cooperación para que el joven inventor pueda llevar a la realidad con toda amplitud los ensayos acerca de su invención.

EL CENTRO DE SPORT

OBSEQUIA

CUATRO camisas finas de nuestra marca exclusiva "DE SPORT" y DIEZ entradas al ESTADIO NACIONAL para el Domingo 10 de Setiembre, entre las personas que acierten el score del sensacional partido del próximo domingo entre los equipos

ORION F. C. . . . . .

S. G. ESPAÑOLA . . . . . .

Nombre — Dirección

Llene este cupón y envíelo a EL CENTRO DE SPORT.

Este documento es propiedad de la Biblioteca Nacional "Miguel Obregón Lizano" del Sistema Nacional de Bibliotecas del Ministerio de Cultura y Juventud, Costa Rica.

GRAN SOLEMNIDAD REVISTIERON los actos de la CONSAGRACION EPISCOPAL DE MONS. SOLIS

DE MANOS DEL EXCMO. PRELADO METROPOLITANO D R. SANABRIA Y MARTINEZ, ASISTIDO POR EL EXCMO. MONS. VOLIO Y DEL ILMO. MONS. ODENDHAL, RECIBIO SU NUEVA DIOCESIS EL ILMO. MONSEÑOR SOLIS Y FERN ANDEZ

El campo dilatado que se extiende desde esta ciudad de Alajuela hasta las cercanías de Solentiname en Nicaragua, es vuestro erial; pero ante la magnitud del trabajo que os espera, hay una providencia que os guía

Estaremos inseparables al anillo místico de vuestro episcopado esta veintena de sacerdotes diocesanos que hoy nos hemos reunido contigo

Que muchas conquistas esmalten de gloria la religión de nuestro Dios tres veces santo, expresó el Pbro. don Clodoveo Hidalgo al ofrecer el domingo el homenaje rendido por las parroquias de Alajuela a su nuevo prelado

Hijo adoptivo de San Ramón acordó hacer a monseñor Solís la municipalidad de ese cantón

Cinco aspectos de los actos de la consagración de Monseñor Solís el domingo en Alajuela: El nuevo Obispo en compañía de Fray Dionisio de Llorens, de Fray Emilio de Villaller y de distinguidos ciudadanos alajuelenses. Un instante de la ceremonia de consagración en la Catedral. El nuevo prelado avanzando bajo palio hacia el Palacio Episcopal. Abajo, cuando Mons. Solís se dirigía a la multitud para darle su bendición episcopal; momentos en que bendecía a los fieles.

La Diócesis de Alajuela consagró ayer a su Tercer Obispo en la persona del Ilmo. Monseñor don Juan Vicente Solís, el virtuoso ministro del Señor cuya vida ha sido fecunda en hechos relevantes en pro de la vida espiritual del país. No hace sino tres días consignábamos en estas mismas columnas las páginas más brillantes de esa vida fecunda, y hoy tan solo queremos referirnos, someramente, a los distintos actos con que la catolicidad alajuelense quiso homenajear a su nuevo Pastor con motivo de su consagración episcopal.

De Puntarenas y Guanacaste

Forman parte muy principal de la diócesis de Alajuela, las provincias civiles de Puntarenas y de Guanacaste, desde cuyos más lejanos confines viniéronse durante los días sábado y domingo últimos, multitudes de personas que deseaban presenciar las ceremonias de la consagración de Monseñor Solís. Unas viajando al lado de sus párrocos y rectores; otras independientemente, es lo cierto que más de quinientas personas procedentes de esas provincias se congregaron el domingo en Alajuela.

De los cantones alajuelense y de las provinciasc centrales

La afluencia de forasteros a la poética y bella ciudad alajuelense fue grande en extremo el domingo. Ya hemos señalado los que venían de las provincias del litoral del Pacífico; digamos ahora que los cantones de la provincia de Alajuela enviaron nutridas representaciones, especialmente los de San Ramón, donde por tantos años ejerciera la regencia de la parroquia Monseñor Solís, de Grecia, Naranjo y Palmares, de San Carlos y Alfaro Ruiz, de Orotina y San Mateo; en fin, cada párroco trajo un selecto grupo de sus feligreses y todos ellos, unidos con los alajuelenses, con los heredianos, josefinos y cartagineses, tributaron su homenaje filial al nuevo Prelado.

Alajuela estuvo de gran fiesta

Tendida la ciudad al pie de los cerros enhiestos; recostada donosamente a la montaña, reclinada como una princesa oriental a los cerros que se coronan de nubes que cual banderas flameantes hieren el claro cielo azul, así Alajuela, la ciudad heroica ...; así la hallamos el domingo con nuestra inquietud de cronistas hicimos que nuestras retinas copiaran todo ese desfilar de suntuosidad y belleza del gran llano en el que se asienta la urbe cuna del Erizo. Alajuela se hallaba antier de gran fiesta. Preciosos adornos daban la sensación del espíritu alegre y jacarandoso de este pueblo fuerte y vigoroso que es el de Alajuela. Cientos de gallardetes adornaban las calles, en tanto que hermosos arcos indicaban la contribución de los principales vecinos y de las distintas parroquias para ese homenaje filial al nuevo ungido del Señor.

La Catedral

La vieja catedral; la hermosa basílica suntuaria de Alajuela, se hallaba antier vistiendo sus mejores galas. Un comité de importantes damas y caballeros había dispuesto realizar un adorno especial de este santuario y cumplió a maravilla el cometido. Pocas veces hemos visto engalanada en mejor forma la iglesia-primada de Alajuela.

La llegada del Excmo. Señor Arzobispo

Acompañado de altos miembros del clero nacional, del Cabildo Metropolitano y del Ilmo. señor Vicario General, Monseñor Hidalgo, hizo su entrada a la ciudad de Alajuela, el Excmo. señor Arzobispo Arquidiocesano, doctor don Víctor Manuel Sanabria y Martínez. Una nutrida ovación tributó el público al eminente Prelado, quien por espacio de dos años rigió los destinos de la Diócesis de Alajuela antes de ser exaltado a la silla arzobispal.

El Arzobispo de Cartago y el Obispo de Limón

Los grandes dignatarios de la Iglesia fuéronse congregando en el Palacio Episcopal y a más de los personajes citados, se hallaban el Excmo. doctor don Claudio María Volio y Jiménez, Arzobispo de Cartago; el Ilmo. señor doctor don Juan Odendhal, el señor Vicario Foráneo de Puntarenas Fray Emilio de Villalier; el Superior de las Misiones Capuchinas en Centro América Fray Dionisio de Llorens y la casi totalidad del clero regular y secular residente en el país.

La Consagración

Con el ceremonial de estilo fue oficiada la ceremonia de la consagración por Monseñor Sanabria y Martínez, asistió el Excmo. doctor Volio y Jiménez y el Ilmo Doctor Odendhal.

El señor Presidente de la República

Apadrinaban al nuevo Obispo el señor Presidente de la República, doctor don Rafael Angel Calderón Guardia y su distinguida señora esposa doña Ivonne C. de Calderón Guardia, quienes ocupaban el sitial de honor en el presbiterio. Al lado del señor Presidente se hallaba el señor secretario de relaciones exteriores y Culto, Lic. don Alberto Echandi Montero. Miembros de los altos poderes, autoridades civiles y militares de Alajuela, etc. ocupaban sitio preferente en la nave central, así como también los señores miembros del clero. La ceremonia fue en extremo imponente y terminada, continuaron algunos otros actos.

El banquete en el Instituto

Al medio día, en los hermosos salones del Instituo de Alajuela, fue servido un espléndido banquete, habiendo hecho el ofrecimiento del mismo el señor Vicario de la Parroquia de San Ramón, Presbo. don Clodoveo Hidalgo, cuyo discurso damos al final de esta crónica.

También hicieron uso de la palabra los señores Licenciado don Efraín Sáenz Cordero, Lic. don José Joaquín Montes de Oca, quien entregó a Monseñor Solís el pergamino de la Municipalidad ramonense que otorgaba el título de hijo adoptivo de ese cantón al nuevo obispo; el diputado don Eliseo Gamboa y don Eduardo Hut Chaverri, contestando en términos muy hermosos el Ilmo Monseñor Solís.

Tal fue en síntesis la hermosa fiesta cívico - religiosa con que Alajuela tributó su homenaje a su Tercer Obispo en el día de su consagración. LA TRIBUNA, al referirse a tales actos se complace en renovar sus votos de saludo y enhorabuena a Monseñor Solís, deseándole larga y fecunda vida rigiendo los destinos espirituales de la Diócesis que con tanto acierto le ha sido confiada.

El discurso del Presbo. Hidalgo

Excmo. Señor Obispo, Monseñor Juan V. Solís y Fernández.
Excmo. Señor Presidente de la República.

Me honro sobremanera en este momento solemne en que llevo la palabra del Clero Diocesano de Alajuela, para ofrecer este modesto ágape al que desde hoy es nuestro inmediato superior el Excmo Sr. Obispo Monseñor Juan V. Solís y Fernández.

Nuestras almas se estrechan al unísono y vibran con igual emoción al brindar por el amigo sincero y leal que hoy ha subido a la escarpada altura de una virtud conquistada después de cinco lustros de intensa labor parroquial.

Esta fiesta es el verdadero reconocimiento al mérito es, la exaltación de la virtud que debe ser colocada como dice el Evangelio, "en lugar preferente", para que irradie y desvanezca las tinieblas.

Por esto fue que la noticia de que Monseoñr Solís había sido elegido por la Suprema Autoridad del mundo cristiana para suceder al Trono vacante por mil títulos. luminoso de Moseñor Sanabria llenó de gozo completo a todas sus amistades al Clero de Costa Rica y de una manera muy particular la Clero Alajuelense.

Satisfechos estamos con una eleccion tan grata como aceptada en que concurrieron para ello el Excmo Señor Presidente de la República y la Embajada Pontificia ante nuestro gobierno.

Esta concurrencia, tan manifica, tan selecta, como intelectual, es el exponente más claro de la leal simpatía a que es acreedor Monseñor Solís, y para decirlo con más propiedad, ya lo vimos esta mañana en las espaciosas naves del Duomo Alajuelense, fue una apoteosis de entusiasmo en que tomaron parte las provincias y los villorios para compartir con El la alegría más pura de su Consagración Episcopal.

La Parroquia de San Ramón agradecida como la más, por los veinte años de su celosa pastoración guarda en el joyel de sus recuerdos la más preciada alhaja de gratitud a Monseñor Solís. Dos suntuosos edificios dejó cimentados a la posteridad ramonense: el gran edificio espiritual que con irradiaciones de luz entró en el corazón de los niños, y así dejó un pueblo preparado al más bello de los ideales en orden a la salvación eterna.

El otro edificio material es el templo en construcción, donde puso Monseñor su vibrante nervio de entusiasmo para dar en el tiempo la Iglesia más estable y gallarda del país.

La magnitud del trabajo en una parroquia modesta como lo es San Ramón, suponía un esfuerzo a toda prueba, por esto tuvo necesidad de dejar su casa y lanzarse a los apartados caseríos por semanas, enteras para aportar del último feligrés la dracma votiva a favor del Templo Parroquial.

Resuenan todavía en los oidos los nombres de aquellos viejos de Piedades Sur, que muy tempraneros estaban en los amaneceres de verano con sus briosos corceles para recorrer en invitación del turno las hondonadas del Barranca, Guatuso, Barranquilla y Jabonal.

Aun recordará con gusto cuando debía macizarse en la albarda y acicalarse el sombrero hasta media cara para hacerle frente a aquellos bravos simúns en las silladas del Higuerón, Potrerillos y Zapotal.

Cuán ricos y sabrosos aquellos frijoles fiambres bajo la sombra de los cenízaros y madroños, cabe las cristalinas corrientes del Machuca, La Victoria y Peñas Blancas.

Estos trabajos del empeñoso pastor que supo interesar con febril entusiasmo a diez y ocho mil feligreses para tenerlos año tras año en el entusiasmo más grande de los ramonenses, cual es el de realizar su bellísima parroquia, fueron uniéndose uno a uno sus méritos y de idéntica manera como las perlas, una seguida de otra forman un precioso collar; así llegó este joyel de variadas virtudes a la augusta Colina Vaticana donde el Sumo Pontífice rubricando Urbi et Orbi este nuevo Pastor.

Monseñor: el campo dilatado que se extiende desde esta ciudad, abarcando las pampas guanacastecas hasta la cercanías de Solentiname, es vuestro erial, pero ante la magnitud del trabajo que os espera, hay una providencia que confunde sus fulgores con los destellos de vuestra mente y guía vuestro cayado, estaremos inseparables al anillo místico de tu episcopado esta veintena de sus sacerdotes diocesanos que hoy nos hemos reunido en este ágape fraternal que os ofrecemos en testimonio del más alto aprecio a Vuestra Persona y en augurio de una cordialidad a través de los años, la más sincera y respetuosa.

Ad multos annos, Excmo. Señor Obispo Monseñor Solís.

Sí, muchos años de fecunda labor y muchas conquistas que esmalten de gloria a la Religión de nuestro Dios tres veces santo.

Mal genio ó malacrianza?

Quien se violenta por cualquier cosa, se enfurece y llena de ira, puede ser persona *vulgar, grosera, mal educada.*

Pero también puede ser víctima de una *enfermedad nerviosa,* que le impide tener control sobre sí misma, ni dominar sus nervios excitados, ni su mal genio.

Para curar la malacrianza se necesita urbanidad, buena educación. Y para el mal genio el remedio sencillo y bueno es una Pastilla DORMITAL. Porque DORMITAL combate el insomnio que sufren todos los que padecen de los nervios. DORMITAL tonifica y tranquiliza el sistema nervioso y devuelve la serenidad al espíritu. DORMITAL es inofensivo. *No causa hábito ni molestia ninguna a quien lo toma.* DORMITAL se consigue en todas partes a quince céntimos el sobrecito.

Dormital TRANQUILIZA LOS NERVIOS! HACE DORMIR COMO UN NIÑO!

DESTITUCION DEL FUNCIONARIO EN LOS CASOS DE PERDIDA DE LOS FONDOS JUDICIALES

Los funcionarios judiciales tienen la obligación expresa de asumir plenamente la responsabilidad de su contabilidad y de responder de lo que firman.—Se recuerda la necesidad imprescindible de no firmar jamás ningun cheque sin previa depuración de la constancia respectiva y deben los funcionarios cerciorarse de que han hecho en los libros las anotaciones reglamentarias

Importante circular sobre el manejo de fondos por las autoridades judiciales dirige el secretario de la corte Lic. Ramírez a los jueces, alcaldes y secretarios de los tribunales de toda la República

El secretario de la corte Lic. don Evelio Ramírez, envió ayer tarde una circular a los jueces y alcaldes y secretarios de los tribunales de toda la república, en la que les comunica lo siguiente:

Que en sesión celebrada por la corte plena se acordó recordar a los citados funcionarios la imposibilidad legal de girar fuera de los expedientes y el peligro de que se produzca déficit en el banco por girar sobre constancias desaparecidas, cuando comparada la suma de las constancias existentes en la oficina, con el saldo del banco, no quede en éste un excedente favorable por el monto o más, de la constancia sobre que se intenta girar, o cuando haya cual quier otro indicio de que la constancia de que se trata, haya sido pagada anteriormente.

Se recuerda asimismo en la mencionada circular, la necesidad imprescindible de no firmar jamás ningún cheque sin previa depuración de la constancia respectiva y deben los funcionarios cerciorarse de que han hecho en los libros y en las contabilidades, las anotaciones reglamentarias.

Todo funcionario al girar, determinará en el auto respectivo la cantidad por la cual gira e indicará la constancias que con tal giro habrán de ser canceladas.

Los mencionados funcionarios tienen la obligación expresa de asumir plenamente la responsabilidad de su contabilidad y de responder de lo que firman. Este tribunal considerará cualquier inexactitud en los informes que se pidan, como falta de preparación e idoneidad para el cargo y en consecuencia será motivo grave para imponer sanciones y hasta la destitución del funcionario en caso de que haya pérdida de los fondos judiciales.

Tales son los términos más importantes que se ponen en conocimiento de las autoridades judiciales por medio de una extensa circular enviada por el secretario de la corte Lic. Ramírez.

EL BAZAR ODILI

Será inaugurado en los primeros Días de Setiembre, con una gran realización de

ARTICULOS PARA CABALLEROS y NIÑOS

25 varas al Oeste del Teatro América

LOS DELEGADOS DE COSTA RICA Y EL SALVADOR...

(VIENE de la página UNO)——

del continente.

Según el informe que nosotros obtuvimos ayer, el plan en referencia está listo y se basa en la idea del establecimiento de cuotas, tal como fue discutido en la asamblea panamericana del café. Según esas cuotas Costa Rica saldría bastante favorecida, en la proporción de que ya informamos hace algún tiempo, pero, sin que eso represente ser pesimista, nosotros tenemos informes de que este plan de los señores Montejo y Aguilar no podrá ser llevado a la práctica, por las razones dadas a conocer en LA TRIBUNA de hace algunos días. Los países que producen mas café en América, o sea Brasil y Colombia, están en desacuerdo con ese plan de cuotas en las condiciones en que fue aprobado; Guatemala, por otra parte, también lo adversa. En consecuencia, al mismo tiempo que damos la noticia de que los señores Montejo y Aguilar van a presentar su plan al comité Económico Interamericano, ratificamos otro informe nuestro, anterior, en el cual dijimos que Colombia, Brasil y Guatemala no aceptaban ese plan de cuotas.

Lo mas seguro, a como van las cosas, es que sea el gobierno americano el que fije esas cuotas, de acuerdo a los tratados que concierte con cada uno de los otros países de América.

Ésa es la política que los expertos financieros de Estados Unidos definieron en la Conferencia de la Habana y es la que mas se ajusta a las posibilidades de la situación actual.

AMPLIACION DE 700...

(VIENE de la página UNO)——

ción del presupuesto por la suma de setecientos mil colones que se destinarán a completar el millón que ha de invertirse en casas baratas.

Quedará así aclarada la situación y la Junta Nacional de la Vivienda no tendrá mas atrasos ni dificultades con sus fondos, ya que el actual gobierno de sus fondos ordinarios repondrá lo que se destinó en la administración anterior a otra clase de trabajos.

LA REGISTRADORA **NATIONAL**

se conoce desde hace 60 años.
En Costa Rica hay "National" con 45 años de servicio y.. todavía sirven!
Esta es su GARANTIA

JOHN M. KEITH & Co. S. A.
Agentes

CAMPO CEDIDO

A don Roberto Brenes Mesén

Señor:

Para poder apreciar la razón de los votos de simpatía de unos Costarricenses y Españoles a su persona, y juzgar su rectitud en sus campañas por la prensa, ruégole contestar ésta a tres preguntas:

1º—Es cierto que usted es anti-español?
2º—Es cierto que usted renegó de su ciudadanía costarricense para hacerse ciudadano americano?
3º—Es cierto que usted ensalzó el régimen de los señores Tinoco?

Con las gracias anticipadas por estas aclaraciones, soy de usted su S. S.

JOSE POZUELO.

¿pasó de copas?
Una Pastilla Oriental!

Suscríbase a LA TRIBUNA

En las extraordinarias conocerá el Congreso del proyecto de presupuesto para 1941

CADA SECRETARIA DE ESTADO HARA UNA COMPLETA REVISION DE SUS PRESUPUESTOS

Deberán hacer un estudio acerca de las ampliaciones que han sido acordadas

Según los informes que sobre el particular ayer recogimos, en el período de sesiones extraordinarias que se inicia el nueve de setiembre, el Poder Ejecutivo someterá a la aprobación del congreso un proyecto de ley general de presupuesto para 1941. En consecuencia no se emitirá el decreto haciendo regir para 1941 el presupuesto de 1940.

Los informes de que hacemos referencia agregan que el objeto del Poder Ejecutivo es llegar a una revisión completa de los presupuestos de las respectivas secretarías de estado. Esto en vista de que han sido objeto de modificaciones con las nuevas leyes emitidas en lo que respecta a las erogaciones y a los ingresos.

También ha habido reorganizaciones de importancia. Además se considera que precisa amoldar el monto de los egresos a los ingresos probables. Y dictar el presupuesto con base en las condiciones económicas y fiscales del país. Estas y otras razones, según esos informes, son las que motivan el que se elabore el nuevo presupuesto que se someterá en las sesiones extraordinarias el Poder Ejecutivo.

MEXICO PLANTEA A...

(VIENE de la página UNO)——

rreras aduaneras que restrinjan el comercio entre las Américas.

Otras varias razones aduce el representante mexicano en la representación a que nos referimos, para fundamentar la gestión que habrá de ser, sin duda alguna, objeto de un detenido estudio por parte de las secretarías de estado que intervienen en los problemas a que alude la comunicación.

AUTORIZASE A LOS BARCOS NORTEAMERICANOS A TRANSPORTAR NIÑOS REFUGIADOS

WASHINGTON, 19 UP. —El senado aprobó hoy unánimemente la ley, ya sancionada por la cámara de representantes, que permite a los barcos norteamericanos transportar niños de la zona de guerra, siempre que las potencias beligerantes garanticen la seguridad del transporte.

En la discusión que se suscitó alrededor de esta ley, el senador Ashurst dijo que el salvo conducto que diera Hitler no tendría absolutamente ningún valor, y que "quienquiera que se atreva a creer en las promesas de Hitler todavía, tiene afectado el cerebro, pues Hitler no vacilaría en ordenar el hundimiento de un barco cargado de refugiados si tal hecho adelantara su causa una pulgada".

NO DIGA UD. NUNCA QUE ES TORCIDO.
Compre un billete para el sorteo extraordinario del 8 de Setiembre de la Lotería Nacional y, una vez probada su suerte, entonces podrá usted juzgarse!

LLEGO A PENSAR A VECES EN QUE LIMON...

(VIENE de la página UNO)——

gunas del Tortuguero, y de otros pensamientos que forman parte de su plan en favor de Limón, pensaba que todo ello era muy bueno, pero que tal vez eran un poco exageradas las noticias acerca de Limón. Ahora comprendo que efectivamente hay una gran depresión. El cacao vale poco y no es sino hasta ahora que se habla de precios mejorados. Por otra parte los barcos llegan cada quince días en lugar de varios por semana. Cuando hay un barco en el puerto se advierte la actividad. Se hacen nuevas las ilusiones y por un momento se piensa en que nada ha variado. Pero cuando los barcos se alejan rumbo a otros puertos, vuelve la realidad a poner su nota de tristeza. Las tiendas apenas si se animan algún día, y pare usted de contar. Llego a pensar a veces que Limón tendrá otra vez su amanecer. Yo sé que el gobierno tiene la mejor disposición y q' pronto se procederá a dictar las medidas más oportunas para q' aquello se renueva y viva. El país tiene todavía mucho que esperar de aquella zona. Ha pasado su época bananera, pero puede volver y pueden volver otras industrias y renacer nuevas. Los periódicos pueden llamar la atención nacional hacia la necesidad de que nuestro puerto del Atlántico se remoce. Si el gobierno logra realizar sus planes, es bueno que encuentre el apoyo de todos los trabajadores del país. Es cuestión de energías para que allá surjan otra vez los horizontes del progreso.

—Y de por acá, qué nos dice?

—Se ha mantenido el precio del arroz y desde luego el del azucar. Contamos con las existencias necesarias para que no suban esos precios de modo que el pueblo no advierta la necesidad. Pero tengo también la esperanza de que habrá buenas cosechas para el futuro y que entonces habremos de volver a lo normal. Los momentos mundiales no permiten las grandes esperas, porque ellas pueden ser imprudentes para la salud del país, y a ello se debe que se hayan tomado estas medidas. Pero una vez que haya producción y haya más tranquilidad en los espíritus si la paz mundial retorna pronto, todo eso lo podremos producir ampliamente en Costa Rica.

Con estas declaraciones nos despedimos de don Próspero, quien nos ofreció para mejor oportunidad nuevos informes de gran importancia para la vida industrial del país.

Gracias por todo ello.

Este documento es propiedad de la Biblioteca Nacional "Miguel Obregón Lizano" del Sistema Nacional de Bibliotecas del Ministerio de Cultura y Juventud, Costa Rica.

"Episodios Dramáticos de la Guerra", nuevo servicio que comenzará a publicar mañana LA TRIBUNA

La primera serie se refiere a la batalla de Narvik

Las series gráficas tienen méritos excepcionales, tanto por la excelencia de su dibujo como por la corrección de sus textos y la exactitud con que se relatan los acontecimientos

LA TRIBUNA, atenta constantemente a procurarle a sus estimables lectores los mayores y mejores beneficios, sin detenerse a considerar si ello significa un nuevo sacrificio económico, pues que lo único que le interesa es corresponder a la acogida, cada vez más calurosa, de todos los costarricenses, iniciará mañana la publicación de un servicio que habrá de despertar gran entusiasmo.

Se trata de unas tiras gráficas, descriptivas de los episodios más dramáticos de la hecatombe desencadenada en la viejo Europa.

Los lectores podrán, a partir de mañana, seguir de cerca los episodios que se han producido en la guerra actual, gracias a este nuevo servicio de Editor's Press,, exclusivo para LA TRIBUNA.

La primera serie se refiere a la batalla de Narvik, en Noruega, de la cual tanto hablaron nuestros servicios cablegráficos; la segunda a la retirada de Flandes, una de las acciones más emocionantes de toda la historia báltica; y sucesivamente iremos publicando las series que se relacionan con otros dramáticos episodios del conflicto europeo.

En la cuarta página de LA TRIBUNA, y a partir de mañana, rogamos a nuestros lectores buscar la iniciación de estas series que tienen méritos excepcionales, tanto por la excelencia de su dibujo como por la corrección de sus textos y la exactitud con que se relatan los acontecimientos.

Estamos seguros de que este nuevo servicio habrá de ser muy bien recibido por el público.

LLAMAMIENTO A LOS COSTARRICENSES PARA HONRAR LA MEMORIA DE MORENO CAÑAS

El viernes próximo 23 de agosto se cumplen dos años de la trágica muerte del Dr. Moreno Cañas.

El Comité Pro-Monumento Moreno Cañas, invita al pueblo de Costa Rica al homenaje que en ese día se tributaráa a la memoria de aquel noble ciudadano. El funeral se celebrará en la Iglesia Catedral el viernes 23 de agosto a las 8 y media de la mañana y el desfile saldrá de este lugar a las 9 hacia el Cementerio General.

El Gobierno del Doctor Calderón Guardia ha prestado todo su apoyo a este homenaje.

El Doctor Moreno Cañas hizo el bien en todas las capas sociales; su ciencia favoreció a ricos y pobres y sus actos como hombre político fueron siempre para defender los intereses del pueblo de Costa Rica. Por eso los costarricenses debemos procurar mantener vivo en nuestra conciencia el recuerdo de este cuidadano.

Honrar la memoria del Doctor Moreno Cañas es fortalecer la vida de nuestra Patria.

La escuelas y colegios tomarán parte en este acto y el Comité Pro-Monumento Moreno Cañas espera que todas las asociaciones de diferentes órdenes, la prensa, las organizaciones obreras, los centros deportivos, etc., etc. asistirán a los funerales y al desfile.

COMITE PRO - MONUMENTO MORENO CAÑAS

ABRÍGUESE BIEN

No descuide su refriado que comienza porque puede ocasionar graves males: Trancazo, Bronquitis, Broncopneumonia y hasta una fulminante Pulmonía.

Por eso, en cuanto note que está resfriado *abríguese bien.* Acuéstese enseguida y tome una o dos Pastillas BROMO-LAX, de preferencia con una bebida caliente. Las Pastillas BROMO LAX hacen sudar abundantemente, bajan la calentura, se quita el dolor de cabeza y el malestar desaparece.

Las Pastillas BROMO-LAX tienen un doble efecto: destruyen los microbios de los resfriados y aflojan el intestino, expulsando después las toxinas *que produce la enfermedad.*

En estos tiempos de frecuentes resfriados conviene tener en la casa algunos sobrecitos de Pastillas BROMO-LAX. Valen sólo diez céntimos y se encuentran en todas partes.

BROMO-LAX detiene los resfriados en 24 horas

Expulsado de Costa Rica un "quinta columnista" alemán

HABIA SIDO EXPULSADO DE VENEZUELA Y DE NICARAGUA

En una de nuestras anteriores ediciones ofrecimos a los lectores un despacho que nos vino de Managua dando cuenta de q' dos alemanes, cuyas actividades secretas en favor del régimen nazi fueron ampliamente confirmadas, habían sido expulsados de nuestra vecina del norte, a donde llegaron por haber sido expulsados de Venezuela. Uno de ellos, Paul Ernest Strobelt se vino para Costa Rica y al llegar aquí fué detenido y reembarcado el domingo, por ser persona indeseable.

Suscríbase a LA TRIBUNA

SANCIONADA LA LEY QUE ESTABLECE EN EL PAIS LA COOPERATIVA de PRODUCTORES de SAL

EL EJECUTIVO OBTENDRA DE TODO SUS COMPONENTES LA SAL QUE SE NECESITE PARA EL CONSUMO

200 mil colones destinará la secretaría de hacienda, la mitad para acondicionar una bodega destinada a depósito de sal y la otra mitad para la compra de sal a los cooperadores

LA LEY RESPECTIVA ESTARA EN VIGENCIA DURANTE CINCO AÑOS Y EMPEZARA A REGIR CUANDO LO DETERMINE EL EJECUTIVO

Debidamente sancionada por el Poder Ejecutivo se publica en el Diario Oficial de hoy el decreto que dice así:

Artículo 1º—El cloruro de sodio o sal de comer sólo podrá ser elaborado por personas o empresas autorizadas por el Poder Ejecutivo en la forma en que se determina en los artículos siguientes. También queda prohibida la importación de sal y sólo puede importarla el Estado. Se adiciona con la sal de comer o cloruro de sodio la lista de artículos estancados que determina el artículo 443 del Código Fiscal.

Artículo 2º—El Poder Ejecutivo procederá a organizar una Cooperativa de productores de sal a fin de obtener de sus componentes toda la sal que se necesite para el consumo.

a) Todos los actuales productores de sal; y

b) Todos los que en los tres años anteriores hayan elaborado el mismo producto y tengan sus salina en condiciones de producir, o los sucesores legales de ambos grupos.

El Poder Ejecutivo determinará en el Reglamento las formalidades que deban seguirse para organizar la Cooperativa, fijando los derechos y obligaciones de los cooperadores y harán un censo de todos los productores. En cada caso se levantará acta, en la cual debe constar la ubicación, clase, estado de conservación y cantidad de sal producida en las últimas tres cosechas, firmando el propietario, el encargado del censo y dos testigos. El no haber sido incluido en el censo, no hará perder el derecho de formar parte de la Cooperativa.

Artículo 3º—Para la organización dirección y control de la Cooperativa y para la distribución y venta de la sal por cuenta del Estado, el Poder Ejecutivo nombrará un Administrador y una Junta Consultiva integrada por tres propietarios y tres suplentes. Todos los miembros de la directiva deben ser industriales salineros que serán representantes de los diferentes grupos y por ningún motivo podrá haber más de un miembro en dicha junta de cada grupo. La Junta y el Administrador actuarán en representación del Poder Ejecutivo y sus decisiones necesitarán la aprobación de la Secretaría de Hacienda. De toda resolución que dicte la Junta o el Administrador en relación con la admisión o rechazo de los miembros de las cooperativas y de todo lo demás que se relacione con los mismos en sus relaciones con el Estado, se concederá recurso de apelación para ante la Secretaría de Hacienda.

Artículo 4º—Por lo menos cuatro meses antes de comenzar la zafra, se asignará a cada cooperador la cantidad y calidad de sal que debe producir; se notificará el lugar de entrega del artículo elaborado y los precios que se le pagarán. Estos precios para las sales ordinarias y las refinadas se fijarán manteniéndose la relación que haya existido entre ambos artículos en los últimos tres años. El cálculo sobre la cantidad que deba comprarse cada año se hará con la base de consumo aproximado del año anterior; siendo entendido que si hubiere sobrante o escasez del artículo los cupos de compra a los productores se reducirán o aumentarán en el porcentaje que la Administración juzgue necesario, para evitar tanto la superproducción como la escasez. Este porcentaje será igual y fijo para todos los productores, cualquiera que sea su producción. El cupo correspondiente a un productor que por cualquier motivo pierda su derecho a elaborar sal, será adjudicado a los demás productores en la misma calidad de sal que producía el que perdía el derecho. En ningún caso, y por ninguna circunstancia podrá fijársele a un solo productor —trátese de persona física o moral— un cupo de producción que pase del veinte por ciento (20 %) del consumo total del país durante el año inmediato anterior.

Artículo 5º—La Administración adicará en la ciudad de Puntarenas donde se establecerá el principal depósito para recibo y venta. Se establecerán los depósitos que sean necesarios en otros lugares a juicio de la Secretaría de Hacienda. A los salineros situados al Norte del Cabo Blanco, se les recibirá el producto en las salinas de su propiedad y podrá autorizárseles para distribuirlo en su propia provincia. Las ventas de sal al por mayor en San José se harán por medio de la Administración de la Fábrica Nacional de Licores o en el Departamento que el gobierno designe.

Artículo 6º—Tanto las compras como las ventas del artículo deberán ser estrictamente al contado. El Poder Ejecutivo, en la reglamentación de la presente ley, determinará la forma de hacer los pagos.

Artículo 7º—Las instituciones favorecidas actualmente con el impuesto sobre la sal lo seguirán recibiendo. El Poder Ejecutivo entregará diariamente a cada institución la parte que le corresponda según las ventas efectuadas. Además llevará cuenta de la sal producida en cada distrito, con el fin de invertir en obras de fomento en cada uno de ellos la cantidad de veinticinco céntimos de colón por cada cincuenta kilos de sal producida.

Artículo 8º—La Administración comprará y venderá las clases de sal denominadas corrientemente "refinada", "Cortina", "cruda" y "ordinaria" y cualquiera otra cantidad que sea necesaria para fines industriales o para alimentación de animales.

Artículo 9º—La Administración venderá el artículo únicamente a los comerciantes o consumidores en cantidades no menores de cincuenta kilogramos. Los precios de venta serán fijados anualmente por la Secretaría de Hacienda. Esos precios pueden variarse durante el transcurso del año, pero las variaciones surtirán efecto treinta días después de que sean anunciadas en el Diario Oficial.

Artículo 10.—Por ningún motivo, fundándose en la presente ley, el Poder Ejecutivo podrá elaborar sal.

Artículo 11—Los que elaboren sal sin la licencia respectiva serán condenados a la pena establecida en el inciso 11, del artículo 469 del Código Fiscal reformado por ley Nº 18 de 13 de noviembre de 1936. Si traficaren con sal elaborada clandestinamente sufrirán la pena establecida en el inciso 1º del mismo artículo. Si los traficantes son las mismas personas que han elaborado la sal sufrirán la pena del inciso 11º elevada en un grado.

En cuanto a accesorias y demás extremos será aplicable, en lo concerniente, lo determinado en la ley No. 18 de 13 de noviembre de 1936.

La autoridad competente para conocer de esas transgresiones, será el Juez Penal de Puntarenas, quien actuará de acuerdo con los procedimientos comunes.

Artículo 12.—Amplíase el presupuesto de la Cartera de Hacienda en la suma de doscientos mil colones (₡ 200.000,00) mitad para que se proceda inmediatamente a acondicionar una bodega destinada a depósito de sal y la otra mitad para la compra de sal a los cooperadores.

Artículo 13.—Se suspenden los efectos de los artículos 214, 215 y 216 del capítulo 17 del decreto ejecutivo No. 16 de 20 de junio de 1931.

Artículo 14.—Esta ley estará vigente durante cinco años y empezará a regir cuando lo determine el poder ejecutico una vez que haya emitido el Reglamento e instalado la bodega de depósito.

LA TRIBUNA, el periódico excepcional que siempre se lleva la delantera para anunciar al público los acontecimientos más importantes para Costa Rica

Así dice Mme. Gustave Michaud al comentar el proyecto para reanudar la exportación de productos agrícolas a la Zona Canal

En LA TRIBUNA del domingo 18 del corriente. Periódico excepcional que siempre lleva la delantera para anunciar al público los acontecimientos más importantes para Costa Rica, hemos leído el proyecto de reanudar la exportación de productos agrícolas a la Zona del Canal.

Hemos tenido la oportunidad de conocer bastante bien las ventajas de aquel negocio hace cerca de 22 o 24 años.

De Cartago se mandaban trenes repletos de verduras, granos y frutas.

Los alrededores de Cartago se habían transformado en grandes huertas que producían las más bellas y valiosas verduras. Las papas, los repollos, los aplos, juntos con las piñas y naranjas tenían su mercado asegurado. Llegaban en abundancia para ser fletado para Cristóbal.

No supimos por cierto el motivo de la suspensión del negocio pero suponemos que fué causado por un impuesto de exportación exagerado.

De manera que si se vuelven a reanudar estas exportaciones es de esperar que se estudie a fondo cuáles serán las condiciones que podrán aceptar los compradores.

Durante estos últimos 22 años hemos tenido relaciones comerciales con la Zona del Canal y aunque en muy pequeña escala estas relaciones fueron siempre satisfactorias y son medios de ayudar al trabajador y de hacer entrar oro a Costa Rica.

Mme. Gustave Michaud

PROFESORES HONORARIOS LO SERAN LOS...

VIENE de la página UNO)

rán también de las ventajas para los profesores del plantel, estableciéndose tales atribuciones en ese decreto del Poder Ejecutivo.

Lo que se quiere es que los profesores de segunda enseñanza que sean pensionados y se retiran de sus actividades como consecuencia de la pensión, no se desvinculen del colegio y más bien continúen dentro de las actividades del plantel. Son los fines que se persiguen con el decreto emitido por el Poder Ejecutivo.

VEINTE MIL PERSONAS NO PUEDEN ESTAR EQUIVOCADAS

¿Quién es el Deportista más Popular?

(MEDALLA DE ORO)

¿Quién es la Novia del Deporte 1940?

(MEDALLA DE ORO)

¿Puede usted contestar mentalmente estas dos preguntas?

¡Indiscutiblemente que sí! Pues siendo usted admirador de algún deportista "ese" es su candidato!

POR FAVOR SUPLICAMOS LEER ATENTAMENTE ESTO:

1)—Sólo el sentir popular puede dar este veredicto. Las opiniones pueden ser muchas. Como muchos los candidatos. Lo interesante es saber: ¿Quiénes tienen más partidarios? ¡No hay solución, sino es conociendo el sentir de las muchedumbres!

2)—Pues bien. Nosotros, tenemos el medio. Y antes de decir cuál es el medio, del cual el público habrá de aprovechar para proclamar DEPORTISTA MAS POPULAR, y NOVIA DEL DEPORTE 1940, y para salir limpios de suspicacias, debemos aclarar lo siguiente:

a) La FABRICA DE CONFITES "MERCEDES", tiene en explotación el grandioso concurso Historia de Costa Rica. Y decir esto, equivale a saber, que el país entero casi veinte mil personas se dedican a coleccionar estas estupendas postalitas.

b) Veinte mil personas que consumen esos confites. Veinte mil personas que compran diariamente confites HISTORIA DE COSTA RICA.

3)—Aprovechando esta circunstancia, la FABRICA DE CONFITES "MERCEDES", ha dispuesto colocar dentro de los confites "Historia de Costa Rica", sin costo extra para el público, Cupones para la elección de: DEPORTISTA MAS POPULAR y NOVIA DEL DEPORTE 1940.

4)—Hay Cupones que valen por Un voto, por cinco, por diez, por quince, o por veinticinco.

5)—Desde hoy, los veinte mil coleccionistas de la "Historia de Costa Rica" MERCEDES, encontrarán en sus confites estos cupones. Pues bien. Esa legión de aficionados, será la que dé el veredicto final.

6)—DESDE mañana, en los sitios siguientes se colocarán urnas especiales para recibir votos. Llénelos. Fíjese bien, habrá urnas en: SAN JOSE, y pueblos vecinos; Heredia y pueblos vecinos; Alajuela y pueblos vecinos; Cartago; Tres Ríos; Turrialba; Juan Viñas; Limón; Línea Vieja; Puntarenas; Orotina; Río Grande. Y toda la costa del Pacífico.

7)—SI USTED no es coleccionista del Concurso HISTORIA DE COSTA RICA, pida a los que estén reuniendo postalitas HISTORIA DE COSTA RICA, que le obsequie los cupones, que además vienen con la postal.

8)—CADA sábado, comenzando el próximo, se harán escrutinios.

9)—LOS GANADORES recibirán MEDALLA DE ORO.

LA AFICION TIENE LA PALABRA. VEINTE MIL PERSONAS DIRAN DENTRO DE ALGUNAS SEMANAS QUIEN ES EL DEPORTISTA MAS POPULAR (Medalla de Oro) Y QUIEN ES LA NOVIA DEL DEPORTE 1940 (Medalla de Oro).

LEA TODO CON CUIDADO!
LEALO. NO LE DE PEREZA!
NO SON MUCHAS PALABRAS!

FABRICA DE CONFITES "MERCEDES"

UNA EMPRESA JOVEN —:— DIRIJIDA POR JOVENES

Apartado 419 —:— Paseo Colón —:— Teléfono 2757

OIGA todos los días "Noticia Deportiva MERCEDES" en NUEVA ALMA TICA a las 5 y 45 p. m.

Este documento es propiedad de la Biblioteca Nacional "Miguel Obregón Lizano" del Sistema Nacional de Bibliotecas del Ministerio de Cultura y Juventud, Costa Rica.

ANECDOTARIO DE LA REPUBLIC TOBACCO Co.

TAL DIA COMO HOY,

AGOSTO 20 MARTES

en 1835, la Asamblea Nacional decretó que a más de los domingos solamente 7 días del año serían de fiesta, señalándolos. Así se quería impulsar el trabajo en todo el país; los costarricenses han deseado constantemente ganar tiempo, trabajar, progresar; en la elaboración del tabaco se ha llegado a una perfección completa, indisputable, el cigarrillo moderno TICOS.

FALLECIMIENTO DE DOÑA ROSA MUSMANNI DE MAFFIO

Honda consternación ha causado la noticia del fallecimiento de la honorable dama doña Rosa Musmanni viuda de Maffio, ocurrida en Puntarenas, donde desde hacía algún tiempo radicaba. Persona que supo, distinguirse por sus bellas virtudes, su fallecimiento trae dolor y pena a una familia muy apreciada y LA TRIBUNA al consignar en sus páginas esta triste nueva, hace presente el testimonio de su condolencia a los familiares de la extinta, en especial a sus hijos, doña Teresa Maffio vda. de Poltronieri y a la señorita Josefina Maffio Musmanni.

EL FALLECIMIENTO DE DON JOSE MARIA FLORES

—El domingo al amanecer falleció en esta capital, donde fue persona muy estimable, el señor don José María Flores, jefe de una numerosa descendencia. Había nacido en la ciudad de Heredia pero estaba radicado en San José desde hace muchos años. Bajó a la tumba enoblecido de muchos merecimientos. LA TRIBUNA al lamentar tan infausta nueva, le envía su más sincera condolencia a todos sus deudos.

Cortal
BAYER
corta
LA "GOMA"
2 TABLETAS 15 cts.

ENFERMO EL HON. SR. CONSUL DE NICARAGUA

—Se encuentra delicado de salud, el Hon. señor don Salvador Gurdián Cónsul General de la hermana república de Nicaragua en Costa Rica. LA TRIBUNA desea su pronto bienestar.

ESTE ATENTO A LA PROXIMA APERTURA DEL

BAZAR ODILI

en los primeros días de Setiembre.

GRANDES NOVEDADES PARA CABALLEROS Y NIÑOS

DISTINGUIDOS VIAJEROS

Hemos tenido el gusto de saludar al apreciable caballero Mr. Joseph M. Sariego quien procedente de los Estados Unidos ingresó al país en compañía de su señora esposa doña Adele G. de Sariego y su encantadora hija la gentil señorita Agnes.

El Sr. Sariego es un experto ingeniero en automovilismo y ha venido enviado por la importante fábrica General Motors a visitar las agencias y a prestar sus oportunos servicios en todos los países de la costa oeste de Centro y Sur América. El señor Sariego se radicará en Costa Rica.

Las conocidas firmas Lachner y Sáenz Agentes y Salomons y Cía. importadores de los Automóviles y Camiones Chevrolet y de los famosos automóviles Buick que gozan de tanta aceptación aquí como en todas partes del mundo, por su calidad, elegancia y economía, con la llegada de este técnico están en condiciones de garantizar a todos sus clientes el mejor servicio, lo cual estamos seguros será del agrado de los numerosos poseedores de autos y camiones de esta insuperable marca.

Saludamos muy cordialmente al señor Sariego, a su estimable señora esposa y a su señorita hija, para quienes deseamos una grata permanencia entre nosotros.

MR. JOSEPH M. SARIEGO

No cierre los ojos ante la realidad...

El sol brilla, la vida es bella. La juventud ofrece su tesoro sin par...

Goce de la vida sin temor a un contratiempo, una imprudencia frustre sus ilusiones más placenteras.

CONFIESE A

PATENTEX

antiséptico y descongestivo, cuyos resultados son siempre eficaces.

— Solicite folleto ilustrado a sus agentes —

FEUILLEBOIS, CARVALHO & APPEL

Apartado 329, San José.
NOMBRE .....
LOCALIDAD .....

Mundo Social

RAMON CALDERA y ISAURA V. de Caldera | JUAN Bta. BRENES y ADELA C. de BRENES

Tienen el gusto de participar a sus familiares y amistades el próximo matrimonio de sus hijos

JULIETA y ALBERTO

San José, Agosto de 1940.

EL DUELO DE LA FAMILIA GARABANA

En la flor de la vida el destino inclemente ha arrebatado para siempre a esta linda y querida amiguita, del lado de sus progenitores el conocido empresario don José Garabana, dueño de la Cervecería Gambrinus y de su apreciable señora esposa doña María de Garabana, cuyo hogar se halla cubierto del más cruel dolor. Ni los esfuerzos increíbles y poderosos de la ciencia, ni los desvelos de sus abatidos padres, lograron rescatarla de la muerte. Cuando en su casa solo brillaban las estrellas de la ilusión y de la alegría, la fatilidad siempre inmisericorde cortó el hilo de su existencia hoy tan llorada. El domingo su tumba en el Cementerio General quedó cubierta de flores blancas, a las cuales LA TRIBUNA une las de su cariño y sus mejores frases de consuelo para la afligida familia Garabana, a quien le reitera su más sincera condolencia en ésta hora negra del destino.

Mr. DEL CARMEN GARABANA

HOY UN AÑO

ESTER ZIDA ODOR

Un año cumple hoy esta linda amiguita, hija del apreciable hogar de don Claudio Padilla y su gentil señora esposa doña Esther Odor de Padilla. Al publicar la foto de la linda prigomenina, hacemos los mejores votos porque alcance muchos años de vida y presentamos nuestro atento saludo a los jóvenes esposos.

Anúnciese en La Tribuna

BODAS DE PLATA

Con motivo de festejar hoy sus bodas de plata el caballero don Rafael Castro Quesada, Ministro de Costa Rica en la hermana república de Guatemala y su gentil señora esposa la culta dama doña Emilia Silva de Castro, muy grato es para LA TRIBUNA hacerles llegar sus más afectuoso mensaje, con los votos porque disfruten de muchos años más de constantes felicidades en unión de sus bellas hijas Emilita, Julieta y Mireya y del jovencito Rafael Castro Silva.

Elegantemente uniformada ha sido la orquesta del popular Bar-Restaurant EL SESTEO

Sin duda alguna el gran restaurant El Sesteo, día a día se va imponiendo como el sitio de moda de nuestro mundo social. No hay sábado, ni día de la semana, de fiesta o domingo que no se halle atestado de gente ávida de pasar horas felices. Y es muy natural que así sea. Si a usted le gusta comer bien, no hay manjares mas deliciosos q' los que El Sesteo brinda a sus numerosos clientes y amigos. Si le encanta beber, en ninguna parte le darán los riquísimos cocktaile que le dan en El Sesteo, ni servidos con tanto esmero y prontitud. El Coca Cola, por ejemplo, que le dan a usted es algo que solamente allí se puede beber, y no es nada el Coca Cola: el Cuba Libre. Que Cocktail! Si es un verdadero regalo al paladar. Cualquier buen bebedor toma un Cuba Libre y no puede menos que exclamar: esto es un buen trago...!

Precisamente por todos estos detalles es que se ha impuesto El Sesteo como el sitio de moda. Y a cada rato se excuchan diálogos por este estilo:

—Y dónde vas mañana?
—A El Sesteo.

—Y donde vas a comer?
—En el Sesteo.
—Y dónde celebramos la fiesta?
—En El Sesteo.
—Y hoy sábado a donde iremos?
—A El Sesteo.
—Y mañana domingo?
—A bailar a El Sesteo.

Y así todo el mundo, como si se pusiera de acuerdo, se da cita para llegar allí a pasar horas de verdadera alegría porque encuentra todo lo que se requiere para el caso: Buenas comidas; buenas bebidas; asientos confortables; y una música que en realidad se las trae. La orquesta de El Sesteo es única. Porque hay que ver como se oye de bien cuando empiezan a tocar con ese ritmo especialísimo que le imprimen a las Congas, a las Rumbas, a los Tangos, Foxes y demás música bailable que en todos los estilos ejecutan.

Pero a pesar de todo algo le hacía falta a estos muchachos que de modo tan exquisito contribuyen a amenizar las horas de todos los que a El Sesteo concurren. Y ese algo ya les llegó para complementarlos: el elegante uniforme que ahora visten. En esto don Edmundo ha tenido una idea muy atinada, como suya. Porque no había derecho a que una orquesta que noche a noche se luce con sus dulces sones, vistiera lo mismo que cualquiera de los que llegan. Las orquestas de todos los grandes cabarets de moda, están uniformadas y El Sesteo es un gran cabaret de moda, luego tenían los músicos que vestir diferentes de los demás para que todos los distingan y vean en cada uno de ellos, un artista que contribuya con su ejecución a llenar el ambiente de notas sublimes que hacen olvidar las penas y como por arte de magia sentirse mas alegre q' unas castañuelas. Merece un caluroso aplauso la administración de El Sesteo, por los elegantes uniformes de su orquesta.

DETENIDO UN VAPOR DE CARGA NORTE AMERICANO POR UNA CAÑONERA MEXICANA

MEXICO, 19 UP. — En fuentes bien informadas se confirmó que la cañonera mexicana G-22 detuvo al buque de carga norteamericano "FRASCH", de 4.494 toneladas en cumplimiento de órdenes expresas de detener al general Almazán, excandidato a la presidencia de la República por las fuerzas de la oposición. Nuestro informante manifestó que el barco fué detenido dentro de las aguas territoriales mexicanas y se le registró por si llevaba partidas de armas. La detención habrá durado aproximadamente una hora. Se agregó que "si bien la causa de que el barco haya sido registrado puede ser negada oficialmente, es indubitable y se admite que el G-22 obró según órdenes especiales de vigilar la zona costera mexicana y de interceptar el paso al general Almazán en caso de que pretendiera penetrar en el país para iniciar un movimiento o introducir contrabando de armas.

Pronto llegarán las preciosidades que está escogiendo, el dueño de su tienda

LA COMPETENCIA

de Fernando Madrigal A.

Por ese motivo esta tienda anuncia

NUEVAS GANGAS de CANGAS en su

GRAN LIQUIDACION DE SALDOS

Para dar campo a la mercadería que vendrá muy pronto.—

Aproveche ESTOS PRECIOS y HAGA SUS ESTRENOS con muy poco gasto

HOY POR RADIO

"Bajo el Cielo de México"

programa en transcripción eléctrica presentado por

CAFIASPIRINA

Las Jarochas
Canciones: "El Cascabel" y "El Siquisirí"
Orquesta Bayer
Marcha: "Los Dorados"
"NUEVA ALMA TICA" de 8.15 a 8.30 p. m.
Frecuencia: 800 kilociclos.

ENFERMO EL EXCMO. SR. MINISTRO DE NICARAGUA

—Guarda cama enfermo de algún cuidado, el Excmo. señor doctor don Luis Mena Solórzano Ministro de Nicaragua en Costa Rica, LA TRIBUNA lamenta la dolencia del culto diplomático y formula cordiales votos porqué restablezca pronto.

Club de Vestidos para Señora
SERIE GALA NIGHT 1940
de "LA GLORIA"
(LA TIENDA DE MODA)
de E. CRESPO y CIA.

10º SORTEO — Favorecido el Nº 168
Perteneciente a LOLA TREJOS

JULIO CORDERO, Agente Pral. de Policía Municipal.

SEÑORA: PREGUNTELE A SUS AMIGAS QUE COMPRAN EN

"LA MARINA"

(PROVISIONES PARA FAMILIAS)

Cuánto están ahorrando diariamente y usted también será nuestra cliente.

Magnífico Surtido - Calidad - Servicio - Experiencia

CADA CLIENTE RECIBE LA ESMERADA ATENCION QUE DESEA!

TELEFONO 5194 —::— SERVICIO A DOMICILIO

(125 VARAS AL SUR DE LA CATEDRAL)

TRES ALTOS OFICIALES DEL EJERCITO AMERICANO...

(VIENE de la página UNO)——

mado, pues han llegado al país tres altos oficiales del ejército de los Estados Unidos, los señores Clayton C. Jerone, Leunel Mathews son y Frederick Riefkolf quienes vienen realizando, en carácter de observadores, una jira por distintas naciones latinoamericanas.

Los tres militares citados tuvieron ayer una conferencia que se prolongó durante dos horas y media, con el jefe de estado, doctor Calderón Guardia, a la que asistieron el secretario de gobernación y policía y seguridad pública, don Francisco Calderón Guardia, y el oficial mayor de seguridad pública, coronel don Manuel Rodríguez.

Los señores Jerone, Riefkolf y Mathewson llegaron a la presidencia acompañados por el representante diplomático americano, Hr. Hornibrook, quien también estuvo presente en la entrevista.

No ha trascendido al público lo tratado en la entrevista de referencia, que ha de haber tenido una significativa importancia.

Tenemos conocimiento de que dentro de poco arribará a nuestro país la misión militar americana que vendrá con objeto de inspeccionar nuestro armamento y con estudio del terreno, hacer las sugestiones que juzgue convenientes como contribución de Costa Rica a las medidas de defensa del hemisferio occidental.

Nuevo contrato de cremación de basuras y aseo de la ciudad de San José

Quedó elaborado ayer el respectivo proyecto de contrato que fué sometido a la aprobación del señor presidente de la república

El señor secretario de salubridad pública le introdujo modificaciones de importancia que tienden a mejorar tales servicios

HABIA VENCIDO EL CONTRATO CELEBRADO CON LA MUNICIPALIDAD Y EN TAL VIRTUD SE FORMULA EL NUEVO QUE SERA PARA QUE ENTRE ENSEGUIDA EN VIGENCIA

El contrato para la cremación y acarreo de basuras y aseo de San José, que se celebró con la Municipalidad de San José completó el término de vigencia, y en tal virtud procede la formulación de otro entre los contratistas y la secretaría de salubridad pública, a quien corresponden los servicios de sanidad de San José, de acuerdo con la respectiva ley.

En vista de ello el señor secretario de salubridad pública, doctor don Mario Luján Fernández ha venido trabajando en la elaboración del nuevo contrato. Ayer quedó listo y el doctor Luján lo sometió a la aprobación del señor presidente de la república para luego proceder a su aprobación correspondiente.

Según los informes que recogimos sobre el particular, ha sido objeto de algunas modificaciones de importancia en relación con el que estaba en vigencia. El objeto de esas reformas es mejorar los respectivos servicios para beneficio de la comunidad. Una vez aprobado entrará en vigencia enseguida el nuevo contrato.

Este documento es propiedad de la Biblioteca Nacional "Miguel Obregón Lizano" del Sistema Nacional de Bibliotecas del Ministerio de Cultura y Juventud, Costa Rica.

HAY QUE ACABAR CON LA FARSA DE LOS...

(VIENE de la página UNO)——
ne el actual gobierno, he podido esbozar un programa que está cumpliéndose. Para ser justo debo decir que el esfuerzos no es sólo mío; he contado con la inteligente y entusiasta cooperación de los señores secretarios de estado, con la comprensión de mis amigos del congreso y con la simpatía de mis conciudadanos.

Mi gobierno se ha empeñado, de preferencia, y sin que por ello se descuiden otros problemas, en proteger a la agricultura, que es fuente de riqueza y es fuente de bienestar; porque mientras el pueblo de Costa Rica tenga cómo producir, tenga cómo bastarse a sí mismo, será un pueblo libre y feliz; se empeña también mi gobierno en la educación pública y en la salubridad. Es un programa bastante sencillo: proteger a la agricultura, impulsar y estimular la salubridad; mi conciencia estará tranquila, y experimentaré la más grande felicidad cuando, al abandonar el poder, pueda ver cumplido ese programa.

Veo que los señores periodistas que están en estos momentos con nosotros se ocupan de tomar nota de mis palabras; les ruego que no lo hagan, aunque sea esa su misión; y les hago esa solicitud porque siempre he querido vivir modestamente, sin ostentación, sin ruidos; porque he querido vivir alejado de la vanidad; porque he querido servirle a mi país con el corazón henchido de optimismo en sus destinos pensando en que en el corazón de los costarricenses está, y lo estará siempre, el corazón del doctor Calderón Guardia, palpitando junto al de ellos, en sus alegrías o en sus dolores.

He dicho y no por ello debo dejar de repetirlo, que lucharé siempre por mantenener los principios tradicionales de Costa Rica, que han hecho de este pequeño país una de las más grandes democracias del mundo. Y para que Costa Rica siga siendo esa gran democracia que es, pido la cooperación de los buenos costarricenses, despojados de intereses personales: dejemos a un lado los intereses políticos; juntemos todos mente y corazón en el altar de la Patria.

No quiero dejar de decir que en el corto tiempo que tenemos de gestión administrativa hemos levantado obras materiales, que se han traducido en bienestar social; con la colaboración de los buenos costarricenses podremos llevar a cabo la obra de nuestra Patria, calladamente, sin publicidad. Hice mi campaña sin ofrecimientos, sin vanas promesas. Algunos amigos, en diferentes pueblos de la república, me decían que allí había que ofrecer algo; y siempre me opuse a ello, porque tengo el convencimiento de que es preciso desterrar las viciadas prácticas, acabar con la farsa de los viejos políticos.

La situación fiscal es difícil; las señales de los tiempos se presentan nubladas; procuraremos, sin embargo, en la medida de nuestras posibilidades, ayudar a los pueblos en sus necesidades; pero no creo que para lograr esa ayuda se necesite pregón.

Suplico nuevamente a los señores periodistas que sólo hagan relación a la simpatía que existe entre el pueblo y su mandatario; que destaquen la comunión de propósitos que a ambos nos guía.

He reclamado en mi vida una única virtud: lealtad y consecuencia para con mis amigos; mucho agradezco al señor Martín la referencia que él ha hecho en torno de esa virtud; él se confunde en ella; en la vida de nada sirve el talento, ni la riqueza, si no hay lealtad en el corazón".

NO LO PIENSE! Gástese **veinte colones** comprando un **ENTERO** para el sorteo del 8 de Setiembre de la Lotería Nacional y vaya ese día al Parque Central para que sienta la emoción de ser dueño de una gran suma con tan poco dinero.

Hoy Tuvieron Que Llevarlo al Hospital

Al principio no creyó que fuera nada serio. Sintió algún escalofrío y dolorcito de cabeza.

Eso es lo peligroso de los catarros. Ud. no puede predecir si un catarro común cederá rápidamente al tratarlo o si degenerará en una temible neumonía, bronquitis o alguna otra afección peligrosa.

Millones de personas que padecen de catarros han hallado en las tabletas Bromo-Quinina Grove un remedio seguro y eficaz.

Bromo-Quinina Grove es un remedio exclusivamente para catarros, no un "curalotodo." Es un tratamiento interno que produce cuatro efectos importantes para cortar el catarro prontamente:

Hace mover los intestinos, detiene la infección del sistema, alivia el dolor de cabeza y la fiebre, tonifica y fortalece el organismo contra nuevos ataques.

Un tratamiento de efecto cuádruple es lo que Ud. necesita para cortar pronto un catarro y ese tratamiento lo encuentra en las tabletas Bromo-Quinina Grove.

Cuando lo amenace un catarro, no demore; compre en la botica una caja de Bromo-Quinina Grove y empiece a tomarla en el acto—dos tabletas cada cuatro horas. Tomando Bromo-Quinina desde el primer síntoma generalmente corta el catarro en 24 horas.

Insista en las tabletas Bromo-Quinina Grove.

Grove
BROMO QUININA

BUENA ACOGIDA EN LOS CIRCULOS PARLAMENTARIOS AL ENTENDIMIENTO ENTRE CANADA Y EE. UU.

WASHINGTON, 19 UP. —Los parlamentarios partidarios del aislamiento de los Estados Unidos en lo que a los problemas extra-continentales se refiere aprueban también la creación de una junta permanente de defensa americano - canadiense, pero estiman que su carácter debe ser exclusivamente el de una entidad consultiva. Una alianza formal entre los dos países necesitaría la aprobación del senado, pero en general priva la idea de que la defensa de Canadá es de vital importancia para la seguridad de los Estados Unidos. En el coro de alabanzas al entendimiento americano-canadiense, sin embargo, ha venido a desentonar la voz del senador Holt, quien dijo hoy que si Canadá desea que los Estados Unidos la defiendan, no debe traer la guerra a este hemisferio, estableciendo en su territorio la sede del imperio británico.

DE ENORMES PROPORCIONES LA OFENSIVA...

(VIENE de la Página DOS) ——

vado a cabo en esa zona. Poco antes de media noche fuertes escuadrillas de aviones de bombardeo de las reales fuerzas aéreas atravesaron las escasas cuarenta millas que separan a las islas británicas del continente y poco después los estampidos de las baterías antiaéreas anunciaban que las máquinas habían llegado al alcance de sus objetivos adentrándose en el mar a más de 60 kilómetros de la costa. A pesar de la barrera de fuego opuesta por los artilleros alemanes que iluminó el cielo como si fuera un despliegue de fuegos de artificio, los aviones de bombardeo cumplieron con su tarea de destrucción al arrojar carga tras carga de bombas de gran poder cuyos efectos pudieron apreciarse en seguida. Pudo verse en el horizonte las torres de los campanarios y una gran columna de fuego demostró que acababa de estallar un gran incendio.

LA RAF LANZA HOJAS SUELTAS SOBRE CIUDADES ITALIANAS

ROMA, 19. UP. Los aviones británicos bombardearon anoche de nuevo varias ciudades del norte de Italia, lanzando al mismo tiempo que bombas una cantidad de hojas sueltas en las cuales se excita al pueblo italiano a deponer las armas, haciéndole ver que está derramando su sangre por servir los intereses de Hitler y de Alemania, enemiga tradicional de Italia.

COMPLETADA POR LOS BOMBARDEOS BRITANICOS LA DESTRUCCION DEL PUERTO DE BOLOÑA

VICHY, 19. UP. — Según se ha informado, los ataques aéreos británicos contra Bolonne han completado virtualmente la destrucción del puerto comercial y la base naval y aérea de esa ciudad, que se encontraban en llamas después de haber sido arrojadas sobre ellas tres toneladas de bombas incendiarias. Cuatro bombas cayeron en un aeródromo no identificado cerca de Saillat Chossenon, en la región de Limoges, creyéndose que fueron arrojadas por un aparato británico de bombardeo que participó en la reciente incursión sobre la desembocadura del Gironda. No causaron víctimas.

493 AVIONES PERDIO ALEMANIA EN LA PRIMERA SEMANA DE "BLITZKRIEG" AEREA

LONDRES, 19. UP. (por Sidney Williams). — Los potentes contra - ataques con que muchas veces se rechaza a la aviación alemana cuando ésta se encuentra todavía a varias millas de la costa siguen hostigándola constantemente cuando el arma aérea enemiga logra internarse en el territorio británico. La defensa de las reales fuerzas aéreas ha costado pérdidas fantásticas a la aviación del Reich desde que comenzó la campaña del aire. Este corresponsal ha regresado de un recorrido de cinco días por un sector de la costa sudeste, donde grandes olas de aviones Heinkel y Dornier atravesaban el Canal en tres direcciones en camino hacia objetivos de tierra adentro. Expertos neutrales que han sido testigos del mismo espectáculo concuerdan en que las R. A. F. bajo una presión tremenda han logrado hasta ahora desbaratar de antemano muchos ataques. Naturalmente, habrá excepciones cuando se abra una brecha en las defensas o cuando el arma aérea alemana consiga lanzar tantos aparatos a la acción que transitoriamente domina una zona. Pero ello no resta mérito de ningún modo a la eficiente organización que las R. A. F. ponen a la superioridad numérica del enemigo. Hay varios puntos salientes, que pueden tomarse como base para apreciar la intensa guerra aérea de estos diez días que en cualquier momento pueden recrudecer, a saber: primero, existe un porcentaje de aviones alemanes de bombardeo que nunca llega a la costa; segundo, los aviones alemanes son contra - atacados desde el momento en que cruzan la costa y a menudo son obligados a continuar la incursión por separado. A veces hasta deben volverse sin lanzar bombas; tercero, una vez que alcanzan su objetivo son escasos los aviones de bombardeo que pueden "comenzar a trabajar". Esto no significa que los objetivos no sean atacados, cosa que ninguna aviación del mundo podría evitar en vista de la cantidad de máquinas que Alemania está poniendo en juego. Sin embargo, significa que los esfuerzos del arma aérea alemana para vencer a las R. A. F. no han llegado hasta el punto de despejar el espacio para que sus máquinas cumplan su cometido sin estorbos. La concentración de los bombardeos alemanes en los aeródromos británicos indica que al enemigo le urge destruir la resistencia en sus propias raíces. Infórmase que las pérdidas de los alemanes en la primera semana de BLITZKRIEG que terminó el sábado totalizaron 493 aviones, lo cual da un promedio diario de 70 ó sea el 12,5 por ciento de los incursores participantes. Las R. A. F. perdieron 115. La creciente eficiencia de las defensas anti - aéreas está indicada por las pérdidas de los alemanes ayer domingo, que suman 140 máquinas o sea el 23,5 por ciento. Se calcula la pérdida neta de Alemania a contar desde el 11 del corriente en másde mil hombres.

Con Toda Confianza

toman las madres el sabroso

EXTRACTO de MALTA GAMBRINUS

Cerveza reconstituyente, que los señores Médicos recomiendan para la lactancia y para el restablecimiento de las personas débiles o convalescientes.

DE VENTA EN TODAS LAS PULPERIAS Y BOTICAS

AVIONES EXTRANJEROS VUELAN NUEVAMENTE SOBRE SUIZA

ZURICH, 19. UP. Por cuarta vez en una semana, aviones extranjeros violaron anoche la neutralidad suiza, provocando alarmas anti-aéreas en Ginebra, Basilea y esta ciudad, así como otros muchos pueblos de Suiza. El comunicado del Estado Mayor declara que los aparatos extranjeros cuya nacionalidad no se especifica, "volaron repetidamente" sobre varios puntos del territorio suizo. En algunas partes entraron en acción las defensas anti-aéreas disparándose granadas contra los instrusos, como lo prometió el Estado Mayor la semana pasada cuando los aparatos ingleses volaron en tres oportunidades sobre Suiza camino a Italia, cuyos centros industriales bombardearon. Los observadores extranjeros aseguraron que los aviones de anoche eran ingleses y que a juzgar por el número deben haber ocasionado importantísimos daños en Italia, posiblemente los más graves desde el comienzo de la guerra. La actividad de los aviones británicos provoca intranquilidad en Suiza, porque da motivo a la prensa italiana para llevar adelante una intensa campañaantisuiza cuya virulencia en los últimos días iguala a la que realiza contra Grecia. El ministro de Suiza en Inglaterra protestó enérgicamente la semana pasada por los vuelos anteriores realizados por la aviación británica por territorio suizo, al parecer, esa protesta, con poco éxito.

El comunicado del estado Mayor suizo que dió cuenta del nuevo paso de aviones no identificados sobre territorio nacional dice así: "Durante la noche del 18 al 19 de agosto aviones extranjeros volaron repetidamente sobre el territorio suizo. En varios lugares se dió la señal de alarma y en otros las baterías anti-aéreas hicieron fuego contra los aparatos. En algunos casos se tuvieron pruebas por la dirección del vuelo de las formaciones de que nuevamente se ha violado la zona neutral. No ha terminado aun la investigación para establecer la identidad de los aviones".

CAMPO CEDIDO

URGE LA UNION DE LOS INDUSTRIALES NACIONALES PARA QUE NOS DEFENDAMOS DE LOS POLACOS

La competencia que están realizando a los ebanistas del país los polacos que en gran parte controlan ya el mercado de muebles, es el principal obstáculo para el desarrollo de nuestra pequeña industria

HEMOS PEDIDO LA COOPERACION DEL GOBIERNO PARA LLEVAR A CABO ESTA CAMPAÑA EN PRO DE LOS INTERESES DE LOS HIJOS DEL PAIS Y NO CEJAREMOS EN ESTA CRUZADA DE BIEN NACIONAL

Las inquietudes que viven en los artesanos de dinamismo e inteligencia, por la perfección y superación de las industrias en que actúan, así como el deseo intenso de ensanchamiento de sus pequeños talleres, para estímulo de su propio esfuerzos se sienten amenazados de ser frustrados en el presente momento, con el formidable obstáculo de una competencia desleal, organizada por gentes sin patria, sin más noción de progreso que el de aumentar sus fabulosas riquezas, que pienso para ignominia del país son depositados en otros países.

Al soltar la herramienta del trabajo, para empuñar la pluma, no lo hago inspirado en un hondo sentimiento racista, que sólo es propio de países que son víctimas de ideologías retrógradas. Pues mi punto de vista respecto al mundo es que de él deben desaparecer las fronteras, para que hombres de todas las latitudes que procedan, traigan consigo enseñanzas y experiencias que nos sirvan de norte para orientarnos en las industrias, y todas las ciencias.

Todavía está vivo el recuerdo en muchos de los actuales maestros de ebanistería; cuando en los comienzos de este siglo la ebanistería, apenas en su gestación, no era consumida por las gentes de gusto y comodidad, la mayor parte de sus muebles de lujo los pedían al extranjero. Por estos tiempos emigraron al país obreros españoles especializados en la ebanistería, algunos se colocaron en los talleres existentes, otros los instalaron y la lucha por la vida de tan deseables extranjeros, sirvió para imprimirle mejoras a la industria nacional, y muchos hijos del país por su inteligencia resultaron ser los mejores maestros de hoy, algunos muertos, otros viven como Rubén Quesada, Enrique Valle, Auriel Gallardo, Francisco Segura, etc., etc. Pues bien, extranjeros como los citados bienvenidos sean. Las generaciones del presente les guardarán eterna gratitud. Pero ¿podrán estas mismas generaciones ver con simpatía, algunos modernos extranjeros? No. Los polacos o judíos que explotan en el país las industrias, no aportan ningún conocimiento ni experiencia, por el contrario son un cáncer que va carcomiendo los órganos más vitales de la nación. No saben ni el A. B. C. de ningún oficio, su única preparación está en la técnica del comercio, comercio con el hambre de los pueblos, contribuyendo a despauperizar más, los hombres de trabajo, por que estorban a los hombres que prepararon otros extranjeros más nobles que ellos.

Urge que los industriales nacionales en cooperación con el gobierno nos unamos para cortar este daño, pues no hay otro método práctico. Ellos están unidos y respaldados con un capital que es colectivo; nuestra forma aislada de hacerles frente a la lucha por la vida está amenazada de desaparecer por la desigual competencia, que esta tribu nómada nos presenta.

Por estos motivos yo invito a los industriales nacionales a que depongamos todos los prejuicios de orden personal, político y religioso, y abracemos esta gran causa, que es el derecho a que nuestros hijos encuentren un campo libre donde desarrollar su iniciativa.

Porque los polacos pasen a laborar la tierra, así como lo prometieron cuando entraron al país, por eso deben de luchar las generaciones del presente.

O. B. R.

FERIA DE GANADO DE AYER EN ALAJUELA

Agosto 19, 1940.

	NOVILLOS		
40	Julio Sánchez Suc. a Aurelio Guillén a	47	17654
17	Adolfo Solano a Aurelio Guillén	48	7798
40	Wolf y Cía. a Abelardo Cantillo	46	17343
10	Gilberto Barrantes a Abelardo Cantillo	46	4263
19	Francisco Cubillo a Abelardo Cantillo	44	7933
9	Casimiro y Miguel Sobrado a A. Cantillo	44	3893
20	Jesús Quirós a varios de 42½ a	44½	8885
10	Judas Rojas a Raúl González	41	3955
9	Cía. Agrícola Costarricense a Antonio Rigioni	42	3972
21	Ramón Sanales a Francisco Rojas	42½	8863
35	Julio C. Pastora y Cía. a Abelardo Cantillo	44	15794
20	Abelardo Cantillo a Hospital S. J. de Dios	47	8757
	BUEYES		
1	Gilberto Barrantes a Francisco Rojas	43	565
1	Adolfo Solano a Marcelino Fernández	43	542
1	Francisco Cubillo a Eugenio Mena	47	485
2	Antonio Baldison a Eugenio Mena	47	1198
6	Virgilio Benavides a Antonio Rigioni	42	2651
6	Félix González a Francisco Rojas	46	3231
	TOROS		
3	Augusto Colombari a Francisco Rojas	38	1447
1	Adolfo Solano a Miguel Rojas	38	555
3	Manuel Aguero a Edilio Bettoni	34	1551
2	Soto y Paniagua a Rafael Solé	35	877
	VACAS		
11	Cía Agrícola Costarricense a Rigioni y Cía.	39	3962
12	Virgilio Benavides a Manuel A. Ramírez	35	3750
12	Jesús Quirós a Manuel A. Ramírez	34	3716
3	Félix González a Manuel A. Ramírez	34½	1007
5	Sabas Obando a Manuel A. Ramírez	34	1661

Compre HOY MISMO su Acción

PARA LA RIFA DEL

AUTOMOVIL CHEVROLET 1940 LA MAQUINA DE COSER SINGER Y EL RADIO PHILIPS.

VALE SOLO ₡ 1.00 y se hará la rifa en combinación con la Lotería del 8 de setiembre.

INTRANSFERIBLE

Las acciones se venden frente a La Casa de los Casimires.

SIGAMOS LOS PASOS DE NUESTRO GOBIERNO QUE HA DECLARADO SUS PRINCIPIOS CON AMPLITUD...

(VIENE de la página UNO)——
de ser, su modo de trabajar. A lo que entiendo se trataba de quitar de un salón uno de los retratos que estaban en él, pero para evitar resentimientos se dispuso quitarlos a todos. Pero eso es un hecho potestativo de ese plantel y solamente del plantel. Por otra parte nada tiene que hacer la guerra europea, totalitarios en el recinto sagrado de los hogares que pueden y deben tener libertad para su vida íntima. Pero veo que la democracia y la libertad del país está sufriendo grande mengua cuando todos quieren meterse en los hechos privados de los otros. Es claro que el día que haya rebelión contra las leyes, contra el orden social, contra la patria misma, no será asunto de solamente artículos de periódicos, sino motivo de actos enérgicos que defenderán a todo trance las instituciones nacionales y la autonomía de Costa Rica. Pero mientras eso no llegue, creo que cada ciudadano puede pensar lo que más le plazca. Y las prácticas totalitarias ejercidas por las democracias no son lavadas por el solo hecho de hacerlas en nombre de la libertad. No debe llegar nunca el caso de que como en la revolución francesa, se diga: "Oh libertad, cuántos crímenes se cometen en tu nombre". Es muy fácil enardecer los ánimos en contra de quienes de buena fe creen en los derechos del hombre tan pregonados por el liberalismo. Señalar a enemigos de la libertad es un hecho que no tiene peligros y que se presta a muy grandes injusticias. Este es el caso de los padres Dominicos. Levantar la opinión del público en su contra es cuestión de minutos. Pero después habrá q' saber si se procedió bien o se procedió en contra de la misma libertad. El hecho, después de todo, no creo que tenga mayor trascendencia, pero conviene practicar el respeto mutuo. No perder de vista el derecho de los demás porque de lo contrario no habremos caído en una dictadura desorbitada sin siquiera organización. Cada quien querrá que su vecino piense y haga, lo que él hace y piensa. Y entonces habremos abandonado la democracia, el totalitarismo, y todo sistema, para entrar de lleno en la más completa anarquía, es decir en la tiniebla. El Gobierno mismo que tiene una gran responsabilidad ha trazado su norma. Piensa que Costa Rica debe estar del lado de las democracias atacadas hoy por los países que no tienen ese sistema. Es muy lógico que el Gobierno imprima a la República el carácter que lo distingue. Pero hasta el momento no sabemos que se ejerzan represalias de ningún género en contra de quienes por cualquier razón, piensen de otro modo. Yo estuve en Venezuela cuando allá existía un régimen histórico de los tiempos modernos, régimen antidemocrático por todos conceptos. Pero en cambio me llevaron a contemplar la hermosura de unos monumentos erigidos para simbolizar la libertad. Bellos monumentos por cierto. Pero eran una ironía, una trágica ironía. Nosotros no debemos seguir esas mismas normas. Sigamos los pasos de nuestro gobierno que ha declarado sus principios con amplitud y con sinceridad para ser consecuente con la base fundamental de la República. Pero esa declaración de principios no quiere decir q' entre nosotros demos cabida a los programas, aunque no más sean morales. En la revolución rusa, mataban a los judíos en nombre del pueblo libre. Aquí no se mata a nadie ni se ensangrientan las calles con las vicios maternos en el hogar ajeno, y ello no puede tener jamás justificación alguna. Por eso es que me gusta la actitud de LA TRIBUNA. Es periódico de la vida nacional y al servicio del país ante todo. Y no es servir al país infundir los odios contra nadie. Es simplemente defender las instituciones y los derechos del ciudadano. Pero puedo decir más, y es ello que tengo la seguridad plena que a la hora en que realmente la patria esté en peligro, no serán precisamente los alarmistas de hoy los que den su vida por la patria, sino precisamente aquellos que la aman con nobleza, y no para que sirva de pantalla a odios personales. Puede acaso el país esperar su defensa, su liberación si algún día llegare a sufrir mengua de las personas que escandalizan en esta santa paz nuestra? Una cosa es ser exaltado defensor de la democracia sin correr peligros, y otra cosa muy distinta es lo otro, colocarse en la trinchera y ofrendar la vida. Y ofrendarla para defender las libertades. Volviendo al tema de estas declaraciones, creo que, y ya lo dije antes, vamos por el camino de enconar la vida costarricense. Ahora son ataques de prensa que no tienen mayor importancia ni acaso dejan huella. Pero de esos ataques se llega a pedir después la vida de algún ser humano, y cada uno haciendo lo que quiera, sin sujeción a una norma nacional muy elevada y muy justa, tendremos por desenlace la anarquía.

Hasta aquí las muy importantes declaraciones del Padre Valenciano que hemos reconstruído a la memoria.

EN OBRAS DE SANEAMIENTO Y URBANIZACION...

(VIENE de la página UNO)——
tribución de esas aguas. Mientras estuvo enfermo, el doctor Luján Fernández atendía desde su residencia todo lo relacionado con la secretaría a su cargo. Y también lo referente con el trascendental proyecto.

Según los informes que sobre el particular ayer recogimos, está casi completada la elaboración del proyecto con las modificaciones introducidas. Una vez completada, el señor secretario de salubridad pública lo analizará detenidamente con los señores diputados que integran la comisión de salubridad del congreso. Y también podemos informar que será este uno de los primeros proyectos que se tramitado en el período de sesiones extraordinarias del congreso.

En cuanto a las importantes modificaciones que se introducen al proyecto logramos informarnos q' una se relaciona con la inversión de los fondos provenientes de tributos de cañerías, que perciben las municipalidades. Al respecto se determina que una vez entregado el diez por ciento del total de esos ingresos para el departamento nacional de cañerías que se establece, tales fondos los invertirán las respectivas municipalidades del país en obras de saneamiento y urbanización de sus respectivos cantones.

Lista de números premiados de la Lotería del Asilo Chapuí en el sorteo efectuado el domingo

1099	50	nes post.		12344	100	16333	50
1451	50			12407	100	16398	100
1468	200	6468	200	12497	50	16491	200
1859	50	6469	200	12522	200	16577	100
1773	50	6470	200	12694	50	16636	50
1953	1000	6471	200	12733	200	16656	500
2090	50	6472	200	12747	500	16813	100
2141	100			13235	100	17033	50
2170	50	6533	200	12917	100	17042	50
2249	1000	6728	1000	13132	100	17310	50
2362	50	6895	100	13235	100	17359	100
2882	100	6980	200	13368	50	17361	50
2971	500	7254	100	13528	50	17503	50
3046	100	7331	50			17605	100
3095	50	7421	200	Aproxima-		17742	50
3170	200	7640	50	ciones ant		17831	100
3189	200	7724	50	13539	100	17895	50
3252	100	7823	200	13540	100	18001	200
3274	100	7984	50	13541	100	18015	100
3395	200	8027	50	13542	100	18206	100
3809	50	8098	50	13543	100	18217	50
2936	200	8249	100			18337	200
4130	50	8259	50	13544		18677	100
4133	100	8261	100	₡ 10.000		18684	50
4248	50	8311	200			18752	100
4497	200	8349	200	Aproxima-		18853	200
4592	100	8464	100	ciones post.		19058	100
4608	50	8580	500	13545	100	19077	200
4702	100	8793	200	13546	100	19138	200
4845	100	8844	100	13547	100	19312	50
4990	500	8891	50	13548	50	19344	200
5326	50	9115	100	13549	100	19415	100
5419	100	9019	200			19509	100
5477	100	9239	50	13556	200	19519	50
5540	500	9390	100	13631	50	19549	200
5651	100	9488	50	13734	50	19619	100
5802	100	9610	100	13755	200	19705	100
5839	50	9746	50	13782	200	19712	200
5155	100	9815	100	13926	100	20050	50
6326	100	9900	100	14330	1000	20274	500
6374	100	10125	50	14333	100	20566	200
6375	50	10171	100	14430	500	20669	50
6428	200	10404	50	14439	200	20722	200
		10452	200	14651	50	20763	50
Aproxima-		10610	100	14675	200	20766	100
ciones an		10812	100	14759	100	20788	50
		11025	100	14972	100	20791	100
6462	200	11370	500	15246	50	20832	50
6463	200	11437	1000	15426	200	21038	100
6464	200	11465	100	15453	500	21052	100
6465	200	11559	200	15568	500	21109	50
6466	200	11667	200	15629	100	21140	50
		11807	50	15744	100	21580	500
06.467		11995	500	15971	50	21653	50
₡ 40.000		12045	50	16110	200	21779	100
		12113	100	16229	50	21894	500
Aproximacio		12238	200	16320	100	21964	50

El documento es propiedad del Instituto Nacional "Manuel Obregón Loaiza" del Sistema Nacional de Bibliotecas del Ministerio de Cultura y Juventud, Costa Rica.

POR FRACASADO se da el Contrabloqueo Alemán a las Islas Británicas

CONTROLADOS LOS SUBMARINOS Y LAS MINAS, CONTESTADOS LOS ATAQUES AEREOS, SOLAMENTE LA AVIACION ALEMANA QUEDA COMO AMENAZA A LA MARINA MERCANTE QUE NO ES DECISIVA.—MIENTRAS INGLATERRA SIGA POSEYENDO UNA GRAN FLOTA EL BLOQUEO ES INEFICAZ Y LA DESTRUCCION POR AVIONES AFECTA LO MISMO A UNOS QUE A OTROS Y EL FIN ALEMAN NO ES QUE LA DESTROCEN LOS INGLESES

Oficialmente se informa que las tropas británicas desalojan todas las posiciones en Somalía abandonándolas a las fuerzas italianas que iniciaron la ofensiva hace dos semanas.— Durante el día de ayer, según los comunicados de Roma, las tropas fascistas en Somalía hicieron interesantes progresos ocupando Bulsar mientras el enemigo se retiraba

GRAVES PRESUNCIONES ACERCA DE LA MISTERIOSA Y TOTAL DESAPARICION DE LOS ACORAZADOS DE BOLSILLO VON SCHEER Y LUTZOW ALEMANES, HACEN LOS TECNICOS NORTEAMERICANOS.—POR SORPRESA LOS AVIONES INGLESES BOMBARDEARON ADDIS-ABEBA INCENDIANDO CUATRO AEREODROMOS Y DESTRUYENDO SEGUN SE INDICA MUCHOS APARATOS ITALIANOS ALLI ESTACIONADOS

DECLARADA ZONA DE DEFENSA TODA LA GRAN BRETAÑA

LONDRES, 19.UP. El ministro de seguridad sir John Anderson ha dictado un decreto declarando zona de defensa a toda la Gran Bretaña. El ministro indica que se trata de una medida de precaución cuyo objeto es el de permitir que se adopten las disposiciones necesarias para el caso de una invasión, pero que ella no coarta la libertad pública.

CONTINUA EL AVANCE DE LOS ITALIANOS EN LA SOMALIA BRITANICA

ROMA, 19. UP. El alto comando italiano dice que en la Somalia británica las tropas italianas rompieron la segunda línea de la defensa de Berbera y conquistaron y pasaron Lafaruk, posición llave de la defensa británica. Agrega que "el enemigo huye perseguido hacia los barcos, los cuales son bombardeados continuamente por nuestros aviones". Estos bombardearon también Sollum, en el sureste de Egipto".

LOS AVIONES BRITANICOS BOMBARDEAN ADDIS ABABA

EL CAIRO, 19. UP. El alto comando británico anuncia que las reales fuerzas aéreas bombardearon Addis Ababa, dirigiendo sus ataques especialmente contra el aerodromo, siendo esta la primera vez que aparatos británicos bombardean dicha ciudad, capital de Abisinia. Las reales fuerzas aéreas han bombardeado con frecuencia Diredawa, Pijiga y otros aerodromos y bases de abastecimiento de Etiopia. Cuatro hangares del aerodromo de Addis Ababa fueron incendiados por las bombas británicas, así como un depósito de gasolina.

CINCO MEDIOS. TEORICOS. TIENEN LOS ALEMANES PARA HACER EFECTIVO EL CONTRABLOQUEO

WASHINGTON, 19 UP.—Los expertos militares de ésta dicen que los alemanes tienen, teóricamente, cinco medios para hacer efectivo el bloqueo total contra las islas británicas que acaban de proclamar. Esos medios son: primero, el uso intenso de submarinos; ;segundo, las minas; tercero, los ataques aéreos a los barcos mercantes; cuarto, la destrucción de fábricas, muelles, etc., por la aviación alemana y quinto, el uso de barcos de superficie. Sin embargo, tanto en los círculos oficiales como en los particulares de Washington se duda mucho que Alemania posea los medios necesarios para llevar a cabo la gigantesca tarea que se ha impuesto. En efecto, es poco probable que ni ahora ni en el próximo futuro Alemania pueda hacer efectivo el bloqueo contra la Gran Bretaña, ya que ésta cuenta con una poderosa flota naval y otra aérea para defenderse. Es indudable que los raids alemanes han causado de consideración, pero lo mismo puede decirse de los británicos contra el Reich. El uso de submarinos, pues, sigue siendo una de las armas más formidables, y se cree que Alemania inició hace poco tiempo la construcción de submarinos de pequeño tamaño, destinados a operar a corta distancia de las costas noruegas y francesas, y se dice también que se está construyendo uno de estos barcos por semana. Pero no hay ninguna razón que permita suponer que los británicos no puedan defenderse de estos submarinos pequeños con tanta eficacia como de los grandes. La cuestión de las minas no ha dado el resultado esperado, pero en cambio es indiscutible que con sus ataques aéreos los alemanes han alcanzado, por lo menos en parte, uno de los fines que perseguían, el de ahuyentar a los barcos mercantes, afirmándose que en la última semana, durante la cual se desarrollaron continuos combates aéreos sobre el Canal de la Mancha, la navegación se redujo considerablemente en éste. La destrucción de muelles y fábricas se ha llevado a cabo regularmente, de ambas partes. Y en cuanto al uso de barcos de superficie, se recuerda que nadie sabe la suerte ni el paradero actual de los dos acorazados de bolsillo que restan a Alemania, a saber: el VON SCHEER y el DEUTSCHLAND, rebautizado LUTZOW.

HITLER ENVIA UNA FELICITACION A MUSSOLINI

BERLIN, 19 UP. — El Fuehrer ha dirigido el siguiente telegrama al Duce con motivo de la victoria italiana sobre la Somalia: "Trasmito a usted y su ejército cordial felicitación mia y del pueblo alemán por la gran victoria en Africa oriental. Vuestro, Adolfo Hitler".

LOS RUMANOS SE PREPARAN PARA EVACUAR EL SUR DE DOBRUDJA

BUCAREST, 19 UP. — Autoridades rumanas ultimaron todos los preparativos para poder evacuar rápidamente el sur de la Dobrudja en caso de su incorporación a Bulgaria. La mayor parte de las fuerzas militares y funcionarios han trasladadose al norte de la Dobrudja. El orden público es mantenido por gendarmería y carabineros. En vista de que registráronse en algunas partes las últimas noches sangrientos incidentes entre rumanos y búlgaros, ha decretado el gobernador militar de la provincia la prohibición del tránsito público a partir de las 7 de la noche hasta el amanecer, amenazando fusilar a toda persona que permanezca en la vía pública.

COMPLETADA LA EVACUACION DE SOMALIA POR LAS FUERZAS BRITANICAS

EL CAIRO, 19 UP. — El comando de las fuerzas británicas dió un comunicado en el cual expresa que ha quedado completada la evacuación de Somalia, después de una brillante lucha en la retaguardia contra las formaciones italianas apoyadas por tanques, artillería y aviones en fuerza abrumadora. Además dió a la publicidad la siguiente declaración oficial: "nuestro dominio del mar Rojo y del golfo de Aden hacen que el puerto de Berbera y otros fondeadores de la costa de Somalia sean inútiles para el enemigo. Las bases aéreas de Eritrea están mas cerca de Aden que las que pueden establecerse en la Somalia. Por ello es que debe aclararse que los éxitos italianos en esa región no colocan al enemigo en posición mas favorable que antes para obstaculizar nuestro control de Aden y el mar Rojo".

WASHINGTON SIGUE CON GRAN ATENCION EL VIAJE DEL "AMERICAN LEGION"

WASHINGTON, 19 UP. —Según declaró el subsecretario de Estado Sumner Welles, las autoridades navales norteamericanas seguirán con gran atención el viaje del barco transporte estadounidense "American Legión". Welles hizo entrever que las autoridades norteamericanas estaban en constante comunicación con el capitán del barco y recalcó que la ruta de éste ha sido fijada tras minuciosas deliberaciones y considerase la mas segura. También observó que el viaje del American Legion el lunes fué objeto de prolongada conferencia entre el Departamento de Estado y la Dirección de la marina Estadounidense.

DE ALTA TRAICION, CALIFICA EL SENADOR CLARK EL DISCURSO DEL EMBAJADOR BULLITT

WASHINGTON, 19 UP. —Comentando el discurso pronunciado por el Embajador William C. Bullitt ayer en la noche, el senador demócrata por Missouri, Bennett Champ Clark dijo hoy en el senado federal que las palabras pronunciadas por el Embajador implican alta traición. Motiva el senador su crítica inusitadadamente dura diciendo que Bullitt habría pedido al pueblo de Estados Unidos a entrar sin motivo alguno en una guerra para la cual no está preparado, según las propias palabras de Bullitt. Expresó la sospecha de que el discurso de Bullitt no solamente haya sido sancionado sino hasta inspirado por el departamento de Estado. El hecho de que haya abogado el orador por el reconocimiento del gobierno del Mariscal Petain débese, en opinión del senador Clark, a que de otra forma tendría que temer Bullitt ser nombrado en el proceso de Riom por los compromisos contraídos frente a personalidades autorizadas francesas, durante su actividad como Embajador en París. Y caso que el embajador consiguiera su objetivo de arrastrar a los Estados Unidos a la guerra, prosigue el senador, seguramente podríasele encontrar en un puesto seguro del departamento de Estado, como durante la gran guerra. En la cámara de representantes señaló el diputado republicano Knutson a Bullitt de agente publicista, propagandista y todo "menos diplomático".

LAS NEGOCIACIONES RUMANO - HUNGARAS Y RUMANO - BULGARAS

TURNU SEVERIN, 19 UP. — Una prueba más de que existe una leve esperanza de que se haya llegado a una solución satisfactoria durante la reunión de las delegaciones rumana y húngara realizada hoy lo constituye la repentina salida para Budapest del jefe de la Delegación húngara Sr. Hory. Las delegaciones reanudaron su conferencia a las 20.30 y desde el comienzo pareció que los problemas que se plantearon quedarían sin solución por el momento. Se cree que el regreso del Sr. Hory a Hungría ha tenido como objeto comunicar los resultados de las conversaciones realizadas hasta ahora y posiblemente también para recibir nuevas instrucciones de su gobierno. También se informa que el Sr. Pop jefe de la delegación rumana, se dirigirá a Bucarest lo mas pronto posible. En tretanto, al concluirse hoy la segunda conferencia a las 12.27 las delegaciones publicaron con juntamente el siguiente comunicado: "Las delegaciones húngara y rumana mantuvieron hoy dos sesiones durante las cuales el Sr. Pop expuso el punto de vista rumano, que fué comentado por el Sr. Hory. Ambas delegaciones convinieron en dar cuenta del asunto a sus respectivos gobiernos, mientras ellas permanecen en Turnu Severin. Próximamente se anunciará la fecha de la próxima reunión".

CRAIOVA, 19 UP. — La delegación búlgara que negociara en esta con la rumana la cuestión de la Dobrudja presentará hoy al mediodía sus credenciales, con lo que se iniciarán las conversaciones búlgaro- rumanas.

INVESTIGACION NORTEAMERICANA SOBRE EL CASO DEL "FRASCH"

SAN DIEGO, California, 19 UP. — En los círculos navales se indicó que el destructor Stack ha recibido orden de salir para Acapulco, con el fin de investigar el caso del vapor de carga norteamericano FRASCH, detenido por un cañonero mexicano hoy.

AVIONES BRITANICOS INCURSIONAN SOBRE HAMBURGO Y BERLIN

LONDRES, 19 UP. —En las últimas horas de la noche de hoy las estaciones de radio de Hamburgo y Berlin interrumpieron sus trasmisiones abruptamente, indicando con ello la presencia de aviones británicos.

LONDRES, 18. UP— El primer ministro Winston Churchill dejará en claro en el discurso que pronuncie el martes próximo si Gran Bretaña dará elasticidad al bloqueo para permitir que lleguen alimentos a los territorios ocupados por los alemanes. Se espera que en esa oportunidad el primer ministro tomará una actitud de defensa contra el plan propuesto por quienes desean que se extienda la ayuda norteamericana de las organizaciones de socorro a Bélgica, Holanda, Noruega y Polonia así como al territorio francés que no ha sido ocupado. Según se presume Churchill sostiene que en esos países había suficientes alimentos hasta que Hitler los ocupó y que en consecuencia solamente Alemania es responsable de la situación y a ella corresponde ver que tengan las provisiones adecuadas durante el invierno. Sábe se que existe un proyecto para la disposición de los remanentes de víveres y otros artículos de primera necesidad, que incluyen la celebración de una conferencia a la cual concurrirían los Estados Unidos y otros países productores, pero el acuerdo se refiere a la situación posterior a la guerra. Ese proyecto contempla la compra de grandes cantidades de productos alimenticios y materias primas en los Estados Unidos, en los dominios británicos y en la América del Sur, los que serán enviados rápidamente a Europa una vez que Hitler haya sido derrotado. El proyecto está detenido no solamente para salvar los productos del bloqueo sino también para que las naciones ocupadas por los nazis se alcen impulsadas por la necesidad y en el momento oportuno contra los alemanes. Cnurchill hablará también sobre la situación del Cercano Oriente.

ESTADIO MENDOZA

Los mejores espectáculos por artistas NACIONALES
MARTES 20 DE AGOSTO — A LAS 7 p. m.
EL EXITO
VENGO DE PARRITA y
GRAN ACTO DE VARIEDADES
A LAS 8.45 p. m.
Otro cañonazo: EL HOMBRE QUE TODO LO ENREDA
ENTRADA GENERAL ₡ 0.25

COOPERATIVA ROBERT

SERIE J. Sorteo Nº 39, favorecida la Acción Nº 9, perteneciente a doña CLAUDIA DE SOTO.

SERIE K. Sorteo Nº 19, favorecida la Acción Nº 38, perteneciente a doña CARMEN DE GUTIERREZ.

Vº Bº—JULIO CORDERO,
Agente Pral. de Policía Municipal.

Almacén Robert.

Suscríbase a LA TRIBUNA

BASKET BALL en el Frontón Jai Alai

HOY MARTES 20 DE AGOSTO — TRES IMPORTANTES ENCUENTROS:
A LAS 7 y 30: LIBERTAD vs. SEMINARIO A.
A LAS 8 y 30: SAN LUIS vs. IMPERIAL DEPORTIVO
PRIMERAS FEMENINAS: A LAS 9 y 30: ORION vs. LIBERTAD
PRECIOS LOS DE COSTUMBRE.

¡¡¡Dos Estrellas del CINE están en San José!!!

GRAN CINE PALACE

invita al público al debut de los astros de la pantalla:

MARUJA GOMEZ
bellísima bailarina española
intérprete de ORA PONCIANO.

RAFAEL FALCON
el popular y conocido astro cantante, de "Tierra Brava", "Bajo el Cielo de México"

JUEVES 22 a las 3-7-8.45
REGIO PROGRAMA DOBLE ! ! !
Estreno de la grandiosa producción en ESPAÑOL de
RAFAEL FALCON
"AMOR DE LOS AMORES"
y a continuación DEBUT de los astros
MARUJA GOMEZ y RAFAEL FALCON
Programa sensacional y escogido!

Próximo JUEVES
Bárbara Stanwyck, en:
"RECUERDO de una NOCHE

Próximo DOMINGO
Don Ameche, en:
RIO ABAJO
En tecnicolor

Próximo SABADO
Boris Karloff, en:
LA ESPIA FASCINADORA

Próximo VIERNES
A las 3 y 7 — Estreno de siete Noticiarios con las más fantásicas vistas de la guerra. Recibidos directamente por la vía aérea desde Londres.

Próximo VIERNES a las 8.45
Gran Pre-Estreno de Gran Gala REBECA
Una Mujer Inolvidable con Laurence Olivier y Joan Fontaine

GRAN "BAZAR LA CASA"

GIL Y Co., SUCS DE GIL Y HERNANDO

ACCIONES DE MERCADERIAS

LA CASA T.—Amortización Nº 50—Favorecido el Nº 88, perteneciente a María vda. de Solano.
LA CASA U.—Amortización Nº 32.—Favorecido el Nº 79 perteneciente a Rosendo de Jesús Valenciano.
L ACASA V.—Amortización N: 16—Favorecido el Nº 3, perteneciente a Nana Nieto Castro.
LA CASA W.—Amortización Nº 1.—Favorecido el Nº 144, perteneciente a Margarita D. de Monge.

NOTA—En formación la Serie X.

RAVENTOS

Hoy a las 3, 7 y 8.45
Entrada ₡ 0.60
Estreno en español de Artistas Unidos
Vicente Padula, Estela Inda y Luis Alvarez, en:
LA JUSTICIA DE PANCHO VILLA
Las aventuras de un romántico gaucho que abandonó a su amante de las pampas por una beldad de la tierra de Pancho Villa

—:ADELA:—

HOY a las 7 — Lon Chaney, hijo, en — Entrada ₡ 0.40
LA FUERZA BRUTA

A las 9 p. m. — Entrada ₡ 1.00
Sigue a teatro lleno el más grandioso espectáculo que ha actuado en un escenario tico:
FU - MANCHU y su formidable Compañía de Revistas Mágicas
Los más selectos números de ilusionismo
Las últimas funciones en Costa Rica.
Véalo ahora o no lo verá nunca.

CAPITOLIO
A las 7 y 8.45 — ₡ 0.40
Esperanza Iris, en:
MATER NOSTRA

CASTRO
A las 7.30 p. m. — ₡ 0.30
Tito Lusiardo, en:
EL SOBRETODO DE CESPEDES

EL MAL TIEMPO REDUCE LAS ACTIVIDADES AEREAS

BERLIN, 19 UP. — A las 20.50 horas se anunció oficialmente que "el mal tiempo había reducido nuevamente las actividades aéreas alemanas contra la Gran Bretaña." aceptándose en círculos autorizados q' si ese mal tiempo sigue serán prácticamente paralizadas las operaciones aéreas contra Inglaterra.

ALARMA ANTI-AEREA EN BERLIN

BERLIN, 20 UP. — A la una menos cuarto de la madrugada fué dada la alarma anti- aérea, la cual duró hasta las 2.22 a. m.

EL PELIGROSO VIAJE DEL "AMERICA LEGION"

LONDRES, 19 UP. — Conforme a las noticias dadas a la publicidad por el almirantazgo británico el 10 de julio pasado acerca de los campos de minas, el vapor norteamericano AMERICAN LEGION debe regirse para su viaje estrictamente por las instrucciones allí consignadas, pues sólo así podrá atravesar los campos de minas sembrados por las fuerzas navales británicas desde las islas Orcades hasta Groenlandia. Se destaca, empero, que es posible que ese barco haya recibido instrucciones que le ahorren el viaje por aguas británicas. Los peritos manifiestan que el riesgo de que el AMERICAN LEGION encuentre minas a su paso será casi nulo una vez que haya pasado el Atlántico "continental", q' termina entre doscientas cincuenta millas de distancia de las islas Shetland, pues el océano es desde ese lugar demasiado profundo para poder fondear minas, lo cual se vuelve prácticamente irrealizable después de una profundidad de ochenta y cinco metros.

Próximo domingo, PALACE-MODERNO, Loretta Young y Ray Milland, en: "EL DOCTOR SE CASA". Exito romántico!

VARIEDADES

A LAS 3 — 7 — 8.45 ..... Entrada 50
¿Quiere Ud. una idea de lo que es la famosa "Britzkrieg"? Vea esta gran película aérea, que le dará una idea de la diabólica guerra aérea!
1.—Revista. 2.—Estreno de Extra.

3. - Estrenazo cumbre de la Universal!
KENT TAYLOR,
el actor y atrevido piloto, en su más sensacional película de emoción indescriptible:
ASALTO AEREO
Tremendas vistas aéreas que muestran la capacidad de la aviación!
Exito enorme y emocionante!

Hoy, martes, 20 agosto.

PALACE
A las 3, 7 y 8.45 — 60
LAUREL y HARDY en:
"TONTOS DE ALTURA"
Para morirse de risa!

MODERNO
A las 3, 7 y 8.45 — 50
Sigue el delirante éxito
"PINOCHO"
y su conciencia
PEPITO GRILLO

AMERICA
A las 6.45 — — 40
"BALALAIKA"
Siguen los llenos!

LIBANO
A las 7 y 8.45 — 40
Gary Grant, R. Russel, en:
"AYUNO DE AMOR"

KEITH
A las 7 y 8.45 — 30
CAROL LOMBARD, en:
"NOCHES DE ANGUSTIA"

DOROTEO

en otro nuevo triunfo hoy en el teatro

AMERICA

A LAS 8.45 ..... Entrada ₡ 1.—
A petición! El éxito enorme del domingo! Pedido por numerosísimo público que el domingo NO PUDO COMPRAR LOCALIDAD POR HABERSE AGOTADO TOTALMENTE LA CAPACIDAD del Teatro, se reprisa hoy:

La Duquesa del Bal Tabarín

con el reparto conocido.
Grandioso Acto de Variedades tomando parte:
ARI-ANA — AMELITA LERENA — ANDREU —
ALGUITA AZURDIA y el único, el formidable
DOROTEO

Para mañana: estreno "EL 30 - 30"—Jueves "AMOR GITANO" opereta de Andreu de éxito gigantesco.
Estreno en Costa Rica.

Este documento es propiedad de la Biblioteca Nacional "Miguel Obregón Lizano" del Sistema Nacional de Bibliotecas del Ministerio de Cultura y Juventud, Costa Rica.

ALEMANIA AMENAZA A INGLATERRA CON REPRESALIAS SI TRATA MAL A SUS PARACAIDISTAS.-

UN HOTEL EN VICHY TRANSFORMADO EN MINISTERIO

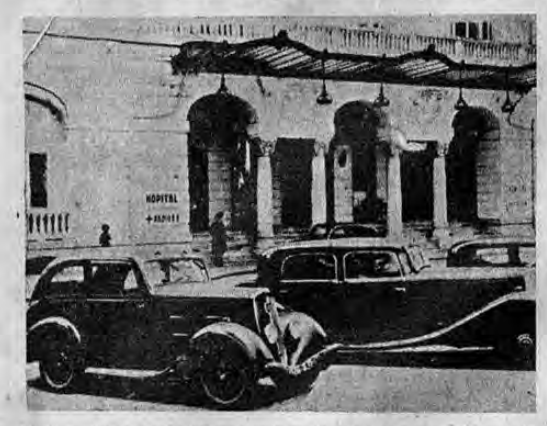

Lo que fuera un hotel para ricos veraneantes en Vichy, actual capital de Francia, y durante la guerra hospital, sirve actualmente como oficina de varios ministerios. Algunos de los autos de los ministros se observan a la puerta.

NO HUBO EN LA MAÑANA DE AYER RAIDS ALEMANES CONTRA INGLATERRA. — EL GOBIERNO DE PETAIN HA DISUELTO LA FRANCMASONERIA EN FRANCIA. — ESTA ES LA SEGUNDA VEZ QUE LA ORDEN FRANCMASONICA ES DISUELTA EN FRANCIA; LA PRIMERA DISOLUCION FUE DECRETADA POR NAPOLEON III EN 1851

Los "comitadgis" búlgaros atacan a colonos macedonios con gran número de bajas para ambas partes.—Se reanudó en Londres el juicio secreto contra el americano Tyler Kent y la rusa Anna Wolkof, acusados de haber violado las ordenanzas de la defensa de 1939.—Con tiros de fusil guardias londinenses abatieron a un bombardero alemán.—La secretaría de marina de Estados Unidos inicia la publicación de una serie de artículos relativos a actividades de la "quinta columna"

AVIONES BRITANICOS BOMBARDEARON EL LADO ALEMAN DE REINFELDEN.—DOS GENERALES MEXICANOS FUERON ARRESTADOS, CREYENDOSE QUE TRATABAN DE CONSPIRAR CONTRA EL GOBIERNO

BERLIN, 19. UP— En círculos alemanes autorizados se manifestó que el gobierno alemán dirigirá una nota a Gran Bretaña, por intermedio de Suiza declarando que se tomarán enérgicas represalias contra los aviadores británicos capturados en todos los casos en que los paracaidistas alemanes sean tratados por los británicos en forma contraria a lo establecido por el derecho internacional. La nota describe el uniforme usado por los paracaidistas y señala que todos ellos forman parte de las fuerzas armadas de Alemania.

EN LA MAÑANA DE AYER NO HUBO RAIDS ALEMANES SOBRE GRAN BRETAÑA

LONDRES, 19. UP—Hasta las 11.45 no había sido anunciando ningún ataque aéreo enemigo después de amanecer. El comunicado conjunto del ministerio de Seguridad interior y el ministerio de aviación sobre las acciones de ayer dice así: "Informaciones recien recibidas confirman que en general fué escaso el daño causado en los ataques a este país durante la tarde de ayer. Sin embargo una cantidad de bombas de alto poder que cayeron en una ciudad del sudeste de Inglaterra dañó algunas casas y causó varias víctimas, algunas fatales. Durante la noche de ayer la actividad aérea del enemigo no se realizó en gran escala, pero cayeron algunas bombas en puntos de Inglaterra y el sur de Gales. Fué poco el daño causado y hubo algunos heridos.

AVIONES BRITANICOS INCURSIONAN SOBRE ALEMANIA

BASILEA, 19. UP— A medianoche aviones británicos bombardearon el lado alemán de Reinfelden. Una granja fué incendiada, fué destruído un galpon de una gran fábrica de aluminio y otro galpón se incendió a causa de la explosión de una bomba de tiempo. El ataque ocasionó varios incendios, pero éstos fueron extinguidos rápidamente por la brigada de bomberos. Las baterías antiaéreas alemanas abrieron fuego contra los atacantes con ayuda de cohetes y se dió la señal de haber pasado el peligro a la 1.45. El comunicado del estado mayor suizo sobre el paso de aviones desconocidos sobre territorio suizo, que volvió a repetirse anoche, dice que pasada la media noche fueron arrojadas bombas sobre la línea del ferrocarril entre Hoefen y Schatt, en el cantón de Thurgau, pero no causaron daños. Las líneas telegráficas y telefónicas quedaron cortadas.

COMUNICADO DEL ALTO COMANDO ALEMAN

BERLIN, 19. UP—El alto comando anuncia que ayer fueron destruídos 147 aviones británicos, en total. 36 máquinas alemanas no regresaron. 124 aviones británicos fueron derribados en combate y 23 destruídos en tierra o bien abatidos por el fuego antiaéreo. Además fueron destruídos 33 globos de las defensas. El comunicado expresa que la fuerza aérea logró ayer nuevos y grandes éxitos al atacar importantes objetivos militares, tales como talleres industriales, ferocarriles, baterías antiaéreas y aeródromos de los alrededores de Londres, Kent y Hampshire. Durante los ataques a la navegación del canal de la Mancha fué hundido un barco mercante de 4000 toneladas y seriamente averiado otro. En varios lugares se libraron fieros combates aéreos en los cuales nuestros aviones destructores y de caza causaron fuertes pérdidas al enemigo. En las esferas oficiales se indicó a las 11 horas que las actividades aéreas alemanas sobre Gran Bretaña hasta esa hora se habían limitado principalmente a vuelos de reconocimiento, durante los cuales se puede suponer que se efectúan "pequeños ataques". El objeto principal de estos vuelos es observar los resultados de los ataques efectuados ayer. Se agregó que "los Heinkel-3 y los Dornier-17 tienen además orden de prestar atención especial a todos los puertos, muelles, aeródromos y centros de defensa" y que los aviones de reconoci-

——— (PASA a la Pág. DOCE)

Prohibe terminantemente el Sr. Arzobispo el uso de medios injustos o ilícitos para recaudar fondos para las obras de la Iglesia.-

Entre ellos están el de las ruletas y otros juegos de azar de índole semejante, que se han empleado principalmente en los turnos y rifas

Rogamos encarecidamente a los señores sacerdotes que está severamente prohibido el uso de tales medios y que la autoridad eclesiástica está dispuesta a penar a los contraventores, en la forma que estime conveniente

Dice en circular al venerable clero el Ilmo. Vicario General de la Arquidiócesis, monseñor Hidalgo, con instrucciones expresas del Arzobispo monseñor Sanabria

En horas de la mañana de ayer nos fué entregada en la Curia Metropolitana la siguiente comunicación que ha sido enviada a todos los señores sacerdotes del país:

"Circular al Venerable Clero:
San José, 16 de agosto de 1940

Con instrucciones expresas del excmo. señor arzobispo, recordamos a los señores sacerdotes en general, y a los señores curas párrocos en particular, q' las entidades eclesiásticas, de cualquier género que sean, no pueden emplear medios injustos o ilícitos para adquirir los fondos necesarios para sus propios fines. Entre esos medios injustos e ilícitos están, como es evidente, el juego llamado de la ruleta y otros juegos de azar de índole semejante, que según noticias se han empleado alguna vez, principalmente en los turnos y rifas.

Rogamos muy encarecidamente a los señores sacerdotes tomen nota de que está severamente prohibido el uso de tales medios para recaudar fondos en favor de las obras y causas pías, así como también de que la autoridad eclesiástica está dispuesta a penar a los contraventores,

———(PASA a la Pág. DOCE)

LA TRIBUNA

EL UNICO DIARIO INDEPENDIENTE

Director: JOSE MARIA PINAUD PAGINA DIECISIETE AÑO XXI NUMERO 4953

SAN JOSE, COSTA RICA, A. C. MARTES 20 DE AGOSTO DE 1940

BARCOS DE GUERRA FRANCESES EN UN PUERTO BRITANICO

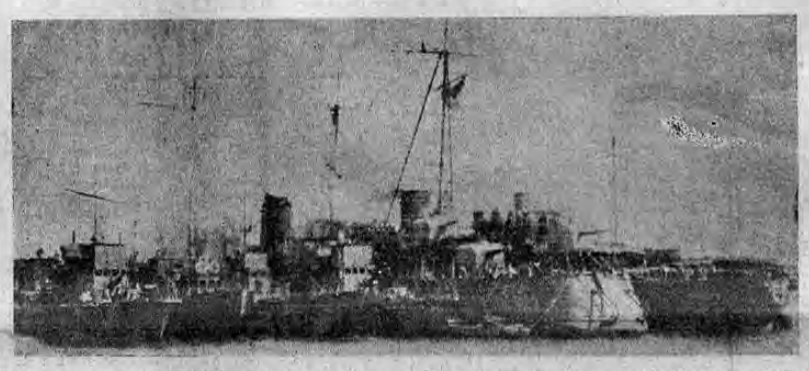

Destroyers y caza submarinos franceses incorporados a la marina de guerra británica, de la primera flota francesa, aparecen agrupados a su llegada a un puerto británico del Sur.

Hacia la formación de un partido único va Francia

Incluirá a la mayor parte o a la totalidad de todos los grupos nacionalistas activos

ACEPTADA LA RENUNCIA DEL SECRETARIO DE AGRICULTURA, WALLACE, A FIN DE QUE PUEDA REALIZAR UNA ACTIVA CAMPAÑA ELECTORAL

El gobierno de Washington advierte a Alemania que espera que el transporte del ejército americano "American Legion" no sea molestado.—Un tribunal militar revisará la sentencia dictada contra Julián Besteiro

La formación de una junta canadiense-americana de defensa será seguida por la integración de organismos similares que incluyan a todos los países del hemisferio occidental, especialmente a México y Centro América

Tres acorazados norteamericanos, el "Arkansas", el "New York" y el "Wyoming" iniciaron ayer un viaje de instrucción

HYDE PARK. Nueva York, 19. UP. El presidente Roosevelt aceptó hoy la renuncia del secretario de agricultura Wallace, con el objeto de permitir que éste inicie una activa campaña electoral para las próximas elecciones, como candidato demócrata a la vice-presidente de la república. Para reemplazar a Wallace el presidente ha designado al actual subsecretario del ramo, Claude R. Wickar, y a la vez éste será reemplazado por Paul S. Appledy, de Iowa.

TRES ACORAZADOS NORTEAMERICANOS INICIAN UN VIAJE DE INSTRUCCION

NUEVA YORK, 19. UP. Los acorazados norteamericanos Arkansas, New York y Wyoming zarparon hoy de este puerto, llevan-

——— (PASA a la Pág. DOCE)

WALLACE

Constituída ayer la sección del foro panamericano de estudiantes, correspondiente a Costa Rica

En una asamblea verificada en el Liceo de Costa Rica las profesoras Miss Fletcher Wickham y Miss Virginia Rootes echaron las bases de dicha institución, procediendo el estudiantado a nombrar sus directivas

Alumnos del Liceo de Costa Rica y del Colegio de Señoritas tomarán parte en las actividades de esa nueva institución panamericana

Ayer a las 3.30 p. m. en el salón de actos del Liceo de Costa Rica tuvo lugar una interesante asamblea de estudiantes que congregó a alumnos del Liceo y del Colegio de Señoritas y en la cual las profesoras norteamericanas, señoritas Flecher Wickham y Virginia Rootes echaron las bases de la sección costarricense del FORO PANAMERICANO DE ESTUDIANTES, institución que en Estados Unidos y otras naciones del continente está ampliamente fundida. Propulsa dicha Institución el intercambio de estudiantes al propio tiempo que un mejor conocimiento por parte del estudiantado, el continente de las diversas secciones de que éste consta. Labor fecunda ha sido la que se ha logrado en este sentido en otras partes y el propósito que ha traído a las distinguidas profesoras norteamericanas a nuestro medio no puede ser más loable. Ayer mismo quedaron constituídos los grupos directivos de la sociedad, quedando integrados en la forma siguiente:

Sección de Liceo de Costa Rica: Presidente Roberto Loría C.; Vice presidente Oscar Sittenfeld; Secretario, Rodrigo Urbina; Tesorero, Antonio Quesada; y periodista Armando Arauz.

Sección del Colegio de Señoritas: Presidenta, Virginia Sandoval; Vi

——— (PASA a la Pág. DOCE)

TIENEN RAZON LOS SANTACRUCEÑOS EN SUS OBJECIONES AL PLAN QUE SE HA TRAZADO PARA SU CARRETERA

EL PUERTO NATURAL Y PROPIO DE SANTA CRUZ ES EL DE BALLENA

Ha pensado muy bien el señor Secretario de Fomento al atender las observaciones que se le hicieron, dice don Aristides Baltodano

Placentero el caso de tener por esta capital al ex - diputado don Aristides Baltodano, y muy agradable para nosotros, sus buenos amigos, la circunstancia de haberle saludado y hablado de tópicos regionales guanacastecos que tienen su interés para el público.

En primer término dijonos un tanto dolido de lo ingrata que ha sido este año la naturaleza para con los agricultores de aquella región dándole una época de sequía dilatada lo que perjudica enormemente a los sembrados, limitando, desde luego, el producto de las cosechas de cereales.

Dichosamente, — advierte — los maizales de las bajas planicies pusiéronse de corte antes de presentarse el actual veranillo que para los cultivadores de las zonas altas es fatal. Aquí mismo, en la meseta central — advierte— obsérvase ese fenómeno meteorológico, pero ya se ve, esta no es cosa que llame la atención a las multitudes de las grandes urbes que viven dentro de asuntos y problemas de otro gé-

——— (PASA a la Pág. DIEZ)

₡ 1.850.621,17 valor de los servicios telefónicos del país

A más de un millón de colones asciende el valor del equipo de las estaciones centrales

Ofrecen las compañías eléctricas a la Junta Nacional de Electricidad el cuadro del valor de las pertenencias de dichas empresas en el renglón de servicios telefónicos en esta capital y provincias

Obtuvimos ayer una interesante información relacionada con el informe últimamente presentado por la gerencia de las compañías eléctricas de esta capital a la Junta Nacional de Electricidad, en relación con el valor de los servicios telefónicos que dichas empresas controlan y que es hoy la más importante, del país, ya que la de la

——— (PASA a la Pág. DOCE)

LOS RR. PP. DOMINICOS NO HAN PRETENDIDO IRRESPETAR LA VENERADA MEMORIA DE LOS SRES. GONZALEZ RUCAVADO Y FOURNIER

La autoridad eclesiástica reconoce oficialmente los muchos méritos adquiridos por los padres dominicos en la parroquia de la Dolorosa como en el colegio de Los Angeles

No interviene ni debe intervenir en juzgar sobre las opiniones de orden político ideológico que se hayan emitido con ocasión o pretexto del presente incidente

En cuanto a la opinión que el público pueda y deba formarse de las virtudes y capacidades de la comunidad dominicana, cree que bien puede atenerse a los juicios y criterios que en vida sustentaron los señores González y Fournier, dice un comunicado oficial de la curia metropolitana, con motivo del incidente del colegio de Los Angeles

En la mañana de ayer nos fué entregado el siguiente comunicado, emanado de la Superioridad Eclesiástica, con motivo del incidente del Colegio de los Angeles:

"Comunicado oficial de la Curia Metropolitana:

El R. P. Superior de la Comunidad Dominicana de San José, sabedor de que la autoridad eclesiástica arquidiocesana estima, como todo el clero, al R. P. Fray Angel Alvarez, y aprecia y venera como el que más la dignísima memoria de los ilustres caballeros Lic. don Claudio González Rucavado e ingeniero don Luis Fournier, benefactores insignes todos ellos del Colegio de los Angeles, ha solicitado la intervención de esta Curia Metropolitana para que con toda justicia y equidad se pronuncie autoritativamente en el incidente que en estos días se ha promovido por la prensa en relación

——— PASA a la pág. DIEZ

PRECISA ARMONIZAR TENDENCIAS EN ARAS DEL BENEFICIO COMUNAL.-

La comunidad josefina de todos los empeños de los señores ediles para el mejoramiento del cantón, dice el presidente municipal doctor don Rafael A. Grillo

Extraordinariamente sesionará mañana el ayuntamiento josefino para conocer de una importante licitación de cemento

La sesión ordinaria verificada el viernes último por la municipalidad de San José estuvo sumamente interesante. Como en edición anterior habíamos informado, la comisión de vigilancia nombrada por la actual municipalidad para informar sobre los resultados de su labor de control rindió su tercer informe, el cual iba a ser conocido, al mismo tiempo que la renuncia de la mencionada comisión, la cual estaba integrada por los regidores Paéz, Rojas y Ulloa.

La idea que culminó en el nombramiento de esta comisión de vigilancia surgió del afán de

——— (Pasa a la Pág. ONCE)

CANJEO DE PROFESORES ENTRE LOS ESTADOS UNIDOS Y COSTA RICA.—

PROFESOR INGLES QUE LA UNIVERSIDAD DE WASHBURN, QUE HABLA PERFECTAMENTE EL ESPAÑOL, DARA CLASES DURANTE UN AÑO LECTIVO EN COSTA RICA, EN LA ASIGNATURA DE INGLES

Tendrá a su cargo la cátedra de un profesor costarricense de castellano que irá a los Estados Unidos.—El profesor es Mr. Dwight Lloblinger, que ha sido designado por el departamento de estado y por su Universidad

La secretaría de educación pública está tramitando lo referente al canjeo de profesores entre Costa Rica y los Estados Unidos, con base en el plan propuesto por los Estados Unidos y que como es sabido, pues en su oportunidad así lo informamos, ha sido aceptado por Educación Pública.

Se está tramitando la gestión respectiva para hacer el primer canjeo con la Universidad Washburn, de Topeka, Kansas. Al efecto ha sido designado por el gobierno norteamericano y por esa Universidad el profesor que venga a Costa Rica.

Trátase de Mr. Dwight L. Bolinger, profesor de esa Universidad, quien habla perfectamente el castellano y vendrá a dar clases de inglés durante un curso lectivo en el colegio de segunda enseñanza que designe la secretaría de Educación Pública.

El señor Bolinger ocupará la cátedra del profesor costarricense q' vaya a los Estados Unidos para dar clases en la Universidad de que se hace referencia durante un curso lectivo, en la cátedra del q' viene al país. La asignatura será la de castellano.

A CAZA DE CAZUELAS EN INGLATERRA

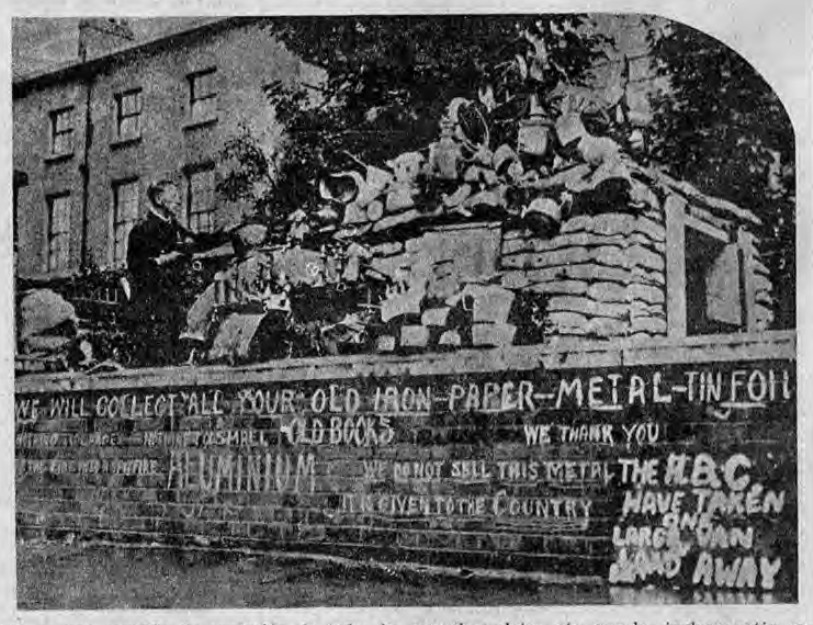

Esto es una estación de recepción de todas las cazuelas, platos, etc. que los ingleses están entregando al gobierno para acrecentar el stock de metales que necesita, tanto para la fabricación de aviones, como para otros menesteres de la guerra. Los letreros indican claramente el requerimiento. La "estación de recibo" de este barrio ha sido cubierta con sacos, tal si se tratara del oro de un banco, que debe asegurarse contra incursiones del enemigo.

PARECE NECESARIO QUE SE ACLARREN AHORA VARIOS PUNTOS RELATIVOS A LA CONSTRUCCION DE LAS CASAS BARATAS

POR QUE SE ESTAN USANDO MATERIALES EN ESAS CASAS QUE SON MAS CAROS QUE LOS GENERALMENTE USADOS EN BUENAS CONSTRUCCIONES

Entendemos que se trata de hacer viviendas al alcance de todos los bolsillos, especialmente para los pobres y no casas con pretensiones de palacetes por el precio exorbitante de su material, dicen don Víctor Ml. Carvajal y don Néstor Trejos en nombre de la ociedad de Mejoras Públicas

No tenemos el menor deseo de entorpecer la buena obra que se trata de hacer para solucionar en parte el problema de la vivienda, especialmente si se persigue la idea de construir casas baratas para gentes pobres. Pero precisamente por tratarse de este tipo de viviendas, nos permitimos hacer algunas preguntas referentes al valor de los materiales empleados en estas casas baratas: primera, por qué razones se usa techo de fibrocemento, siendo este material uno de los más caros para este objeto; la plancha de fibrocemento cuesta en plaza actualmente quince colones cada una, en cambio el hierro para techos vale treinta colones el quintal, es bien claro que con lo que se compra una plancha del material antes mencionado, se obtiene medio quintal de zinc, que cubre buena parte del techo. Qué

——— (PASA a la Pág. DIEZ)

TRES MUERTOS Y UN HERIDO EN DOS hechos de sangre el domingo en PARRITA

Santiago Oquendo recibió una puñalada por la espalda mientras luchaba cuerpo a cuerpo con Jesús Picado, nicaragüense. — Oquendo, moribundo disparó su revólver matando a Picado y falleciendo enseguida en su casa

En la Unión a la salida de un baile se produjo un escándalo. Al requerir las autoridades al promotor Matías Duarte, Nicaragüense, sacó su revólver y les disparó, por lo que las autoridades hicieron lo mismo, matándole

PARRITA, 19.— A LA TRIBUNA. — Una verdadera ola de sangre azotó el domingo a esta zona, con un terrible saldo trágico. En Pocares, ayer a las nueve de la noche, Santiago Oquendo por cuestiones de li-

——— PASA a la pág. DIEZ

EL ALMIRANTE READER VISITA DUNQUERQUE

El almirante alemán Erick Raeder, jefe de la marina de guerra de Alemania hizo una detenida visita a Dunquerque, la última plaza que ocuparon las fuerzas expedicionarias británicas en Francia.

LLEGO AL PAIS EL VICARIO CAPITULAR DE BLUEFIELDS

Es el Reverendo capuchino David de Purell, de nacionalidad española

Procedente de Nicaragua ha llegado una notable personalidad del clero de aquel país: El reverendo Padre capuchino don David de Purell, de nacionalidad española, Vicario Capitular de la Diócesis del departamento caribeño, con sede en Bluefields, hombre de unos 45 años de edad, de muy vasta ilustración. Lleva seis años de permanecer en Nicaragua y es director espiritual de unos veinte sacerdotes de esa congregación que prestan servicios apostólicos en aquel extenso y poco civilizado territorio caribeño de la república hermana del norte. En este apostolado esos capuchinos hacen los servicios en aquel litoral nicaragüense, que los de la misma congregación en Costa Rica en los territorios costeños de Puntarenas y Guanacaste.

El presbítero de Purell visitó ayer en la mañana el Palacio Nacional, conociendo el salón del congreso,

———(PASA a la Pág. DOCE)

Este documento es propiedad de la Biblioteca Nacional "Miguel Obregón Lizano" del Sistema Nacional de Bibliotecas del Ministerio de Cultura y Juventud, Costa Rica.

¡LA PLUMA SUPREMA INSPIRA UNA NUEVA TINTA QUE LIMPIA AL ESCRIBIR!

Para proteger la avanzada Pluma Parker Vacumatic contra obstrucciones que la tinta inferior causa en las plumas, los expertos Parker inventaron *Quink*—una nueva clase de tinta que en realidad *limpia la pluma* al escribir.

Cinco ingredientes secretos en la fórmula de *Quink*, disuelven la mugre, las sustancias gomosas y la arenilla fina, causa del 69% de las dificultades de las plumas. Por eso *Quink* hace que la pluma se limpie *por sí sola* y que las plumas viejas, arruinadas por obstrucciones de tinta y mugre, escriban bien de nuevo.

Compre Parker *Quink* hoy mismo y mejore todas las plumas en la familia. Y para supremo placer y comodidad al escribir—*Garantizada por toda la Vida*—pruebe la nueva pluma Parker Vacumatic, de "Rombo Azul"... ¡y con *Quink*!

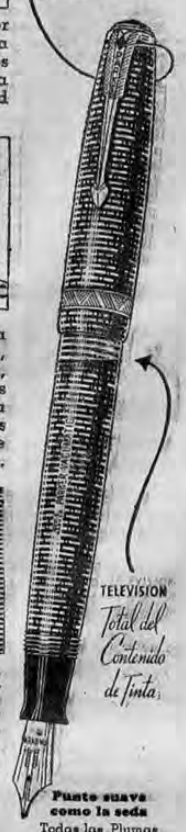

La Parker VACUMATIC con Rombo Azul en el sujetador de flecha, lleva *Garantía Vitalicia.*

Punta suave como la seda
Todas las Plumas Parker tienen punto de oro macizo de 14 K. con extremidad de osmiridio.

Dos clases: **Lavable y Permanente**

Parker Quink

Las plumas con Rombo Azul llevan garantía vitalicia para su dueño excepto por pérdida o daño intencionado y están sujetas en caso de avería, a un pequeño cargo para cubrir gastos, franqueo y seguro.

De venta en los mejores establecimientos del ramo — 21-576

De venta en los mejores establecimientos del ramo. Plumas con Rombo Azul $ 10.00, $ 8.75 — Otras desde $ 1.95. Distribuidores: The Costa Rica Mercantil Cº—San José.

Dos viernes hemos perdido tristemente contemplando en la Municipalidad películas de pugilistas

TODOS RESULTAN: YO ACUSO... NADIE, ABSOLUTAMENTE NADIE, DICE: MEA CULPA

Tenemos el caso de la cañería del Barrio Guell y Villafranca; hay presupuesto firme desde hace más de un año, y todavía, dice don César Avendaño C.

"San José, 17 de agosto de 1940

Señor director de
LA TRIBUNA

General don José María Pinaud
Presente.

Muy señor mío:

Con el objeto de que le de publicidad a la presente en su importante rotativo envíole ésta:

Soy miembro de la Junta Progresista del Barrio Güell y Villafranca de esta capital y en ese carácter he asistido a las dos últimas sesiones municipales, para que la actual corporación municipal josefina, lleve a cabo el proyecto de ampliación y mejoramiento de la cañería en nuestro barrio, aprobado, presupuesto y firme desde hace más de un año.

Creído en q' al fin y al cabo los señores regidores nos harían justicia, hemos insistido estar sobre ellos con ese objeto.

Se dice que el tiempo perdido hasta los santos lo lloran. Suponga usted cuantas lágrimas habran derramado?...

Dos viernes, como Viernes Santos, hasta las doce de la noche, hemos perdido tristemente contemplando películas de pugilistas.

Comisión investigadora contra comisión no investigadora.

Irregularidades aquí, allá y en todas partes como si en vez de un recinto municipal, fuera el salón del jurado dentro de una reclusión, porque al final de todo, como no hay juez, no hay justicia, no resultan ni culpables ni acusadores.

Todos resultan: Yo acuso!... Nadie, nadie absolutamente dice: Mea Culpa.

Cuáles han dicho la verdad sin haber errado y quienes se han apartado de ella mintiendo con palabras o con un silencio bien pagado?... No lo sé pero si de irregularidades se quiere hablar en la actual corporación municipal, deseo que ellos me contesten las siguientes preguntas.

¿Con qué objeto se revocaron casi todos los proyectos, en cuenta el nuestro?...

¿Por qué antes de revalidar los revocados fueron aprobados otros proyectos presentados por los mismos regidores?...

¿Y por qué se llevaron a cabo esos proyectos a la realidad antes que los revalidados, como la cañería del barrio, el Ocloro, el alcantarillado de la avenida 24 de nuestro barrio, el cordón y caño frente a donde se destruyeron los pinos y otros más?...

¿No es esta señores regidores otra irregularidad u otra obscuridad como dicen ustedes?

Creo en que todos debemos jalar agua para nuestro molino, aun cuando el regidor Sáenz con aire stalinilesco, trató a las barras de imbeciles, y dijo que Cristóbal Colón había resultado caníbal; por haberse rozado con ellos, no creo a pesar de la suposición de este digno maestro de escuela que pueda resultar o él más que yo, o yo más que él, al decir la verdad como se debe decir y no con el cerebro de un pensador semi-ruso.

No quiero darle a ésta ningún color purpurino para que el lector de ésta comprenda las cosas mal comprendidas, sino que se ciñe a su propia conciencia y pueda decir como yo la verdad clara y desnuda.

Deseando ser de usted señor Director bien complacido publicando la presente, me es grato suscribirme su afmo.,

César Avendaño C.

PARECE NECESARIO QUE SE ACLAREN AHORA VARIOS PUNTOS RELATIVOS...

VIENE de la pág. NUEVE ——

razones justifican el uso de fibrocemento en la construcción de estas casas que se supone deben ser baratas? No es el zinc suficientemente bueno para este tipo de casas? El zinc es el material que se usa en este país para casi todas las viviendas — inclusive para la gente rica y pudiente, — que no vacila en usarlo. Siendo estas casas destinadas a las clases más necesitadas y por lo tanto las menos capacitadas económicamente, ¿por qué se les cubre el techo con un material tan costoso?

Segunda, en un lugar donde el terreno es barato, donde hay una extensión de tierra suficiente, ¿por qué se han dejado estas casas totalmente sin patio, donde las gentes que las ocuparán no tienen dónde tender las ropas de su uso personal que tendrán que lavar en sus propias casas? A estas casas para gentes pobres no se les ha dejado un palmo de tierra ni para enterrar el ombligo de un niño que nazca en la casa, y menos todavía para que puedan sembrar una mata de chayotes, que buena falta hace en la casa de una familia pobre.

¿Cuántas casas de estas "llamadas baratas" se han hecho, y cuándo van a estar listas para entregar, estas construcciones llevan casi un año y no dan esperanzas de terminarse? ¿Cuánto se ha gastado en todas ellas, cuánto más van a costar, y a qué precio se van a vender a los obreros? Existe la impresión general de que la preparación del terreno cuesta más que el valor de éste? Por qué se ha gastado tanto dinero en el acarreo de piedras para rellenarlo, no hubiese sido más práctico y económico en vista de esto que se hubiese buscado un lote que no necesitase semejante gasto de preparación.

Sería importante que el funcionario público que ordenó estas construcciones contestara estas preguntas y diese los pormenores del caso.

Nos parece que el gobierno antes de asignar una suma de dinero para terminar estas casas que aparentemente no tienen de barato más que el nombre, investigara si es práctico o no, el hacer más casas de este tipo.

El momento nos parece oportuno; que la Junta de Habitación de a conocer con datos ciertos y con toda clase de comprobantes cuál es el verdadero estado de cosas en el asunto de las casas baratas.

Víctor Trejos F. y Víctor M. Carvajal
en calidad de miembros de la "SOCIEDAD DE MEJORAS PUBLICAS"

LOS RR. PP. DOMINICOS NO HAN...

(VIENE de la Página NUEVE) ——

con las fotografías de los susodichos señores, que en su oportunidad se colocaron en uno de los salones del aludido Colegio.

La autoridad eclesiástica muy gustosamente ha accedido a la petición del R. P. Superior, y después de estudiar los antecedentes del caso, declara: 1º Reconoce oficialmente los muchos méritos adquiridos por los RR. PP. Dominicos en la regencia tanto de la parroquia de la Dolorosa como en la del Colegio de los Angeles; 2º No interviene ni debe intervenir en juzgar sobre las opiniones de orden político ideológico que se han emitido con ocasión o pretexto del presente incidente, porque de suyo nada tiene que ver con el fondo de la presente cuestión; 3º Le consta que los RR. PP. Dominicos no han pretendido ni ahora ni nunca irrespetar la venerada memoria de los señores González y Fournier ni desconocer la justa simpatía que entre el público goza el R. P. Angel Alvarez, y son los primeros en proclamar las virtudes y altos merecimientos de todos ellos; Las fotografías en referencia habían sido trasladadas desde hace dos años a la habitación del Director del Colegio en donde han estado tanto o más honradas que en el local anterior, y por tanto bien puede decirse que carece de actualidad el incidente; 5º Sin duda alguna que la petición discreta para que se de una explicación sobre el caso o se restituyan dichas fotografías al sitio anterior, habrá de ser acogida benevolamente por parte de la dirección; 6º La autoridad eclesiástica ha pedido, y la dirección muy complacida ha accedido a ello, que vuelvan al sitio anterior los retratos de los señores González y Fournier, y en cuanto al retrato del R. P. Angel Alvarez esta curia metropolitana se reserva el derecho de señalar más adelante el sitio definitivo que ha de ocupar, entre los retratos de los Directores del colegio; 7º Si no obstante lo anterior los interesados insistiesen en que se les devuelvan los cuadros de los señores González y Fournier, el director se los habrá de entregar, y procederá inmediatamente a colocar otras fotografías de dichos señores en el lugar indicado; 8º Estima, en cuanto al retrato del R. P. Angel Alvarez, que sólo el señor arzobispo o la comunidad dominicana tienen derecho a disponer lo que con él se deba hacer; 9º Finalmente, en cuanto a la opinión que el público pueda y deba formarse de las virtudes y capacidades de la comunidad dominicana, cree que bien puede atenerse a los juicios y criterios que en vida sustentaron los señores González y Fournier.

Gobierno Metropolitano.
San José, Costa Rica".

San José 18 de agosto de 1940.

¡ALUMBREN!

Muchos accidentes ocurren por mala iluminación. Además, una iluminación inadecuada resulta con frecuencia en permanente daño a la vista. Compre hoy algunas bombillas de reserva e insista en que sean "GE-MAZDA" de la General Electric Co. Inc. U.S.A., las bombillas que siempre producen una luz brillante y clara y que duran impartiendo una claridad por mucho más tiempo que las demás marcas.

GENERAL ELECTRIC
MAZDA
DURA MAS SU BRILLANTEZ

THE COSTA RICA ELECTRIC LIGHT & TRACTION Co., LTD.
DISTRIBUIDORES
Departamento Comercial

TIENEN RAZON LOS SANTACRUCEÑOS EN SUS OBJECIONES AL PLAN QUE SE...

VIENE de la Pág. NUEVE ——

nero menos mortificantes; para el labriego, mejor dicho, para el trabajador de la tierra; esas situaciones si resultan altamente significantes y desalentadoras por sus consecuencias.

Como en la conversación trajéramos a cuenta el caso de los santacruceños oponiéndose al plan de dar salida al Golfo por la vía fluvial de Puerto Jesús al cantón de Santa Cruz por la carretera de macadam que habilita al de Nicoya, él encuentra descabellada la idea, tomando en cuenta que el puerto **natural y propio** de Santa Cruz es Ballena, que dista unos catorce o dieciseis kilómetros de la ciudad capital del cantón, habilitando a su paso multitud de caseríos y aldeas muy productoras, distancia que por lo menos triplicaría por la otra vía; en esto, — indica el señor Baltodano, que el secretario de fomento estaba dispuesto a enmendar la plana, dando a Santa Cruz vía de carretera propia con término en Ballena, dejando para mejores tiempos la de Nicoya - Santa Cruz, díjonos: cosa bien pensada de parte del señor ministro.

Por último el señor Baltodano discurrió sobre temas político - administrativos encomiando la acertada actuación del actual régimen, sobre todo en aquellos bien orientados empeños por favorecer la agricultura y la industria, fuentes básicas de vida de la economía nacional.

Las ignoro; tampoco me las explico, científicamente.

Como dijéramos al señor Baltodano que el secretario de fomento estaba dispuesto a enmendar la plana, dando a Santa Cruz vía de carretera propia con término en Ballena, dejando para mejores tiempos la de Nicoya - Santa Cruz, díjonos: cosa bien pensada de parte del señor ministro.

Por último el señor Baltodano discurrió sobre temas político - administrativos encomiando la acertada actuación del actual régimen, sobre todo en aquellos bien orientados empeños por favorecer la agricultura y la industria, fuentes básicas de vida de la economía nacional.

CAMPO PAGADO

Contestamos a unas publicaciones aparecidas en el Diario de Costa Rica y en LA TRIBUNA del domingo 18, las cuales son las mentiras más descaradas que pueden haber

En una de más recientes ediciones del "Diario de Costa Rica, y en LA TRIBUNA del domingo 18 de los corrientes, aparecen unas informaciones del Sindicato de Zapateros de Limón, en las que se hacen aseveraciones que en lo todo punto de vista son falsas. Entre otras cosas, dicen: "Hace más de cuatro años venimos soportando una tremenda tiranía del señor Pascual Ingianna y Hnos. con sus obreros, hasta el extremo de insultarnos y maltratarnos en nuestra dignidad personal, cosa que nosotros le hemos soportado porque nuestra situación nos ha obligado".

Con relación a la tiranía que dicen ellos venir soportando desde hace cuatro años, pasamos a exponer lo siguiente:

De la última huelga general que se suscitó en todos los establecimientos de Limón, veníamos trabajando con suma tranquilidad, hasta hace poco tiempo que empleamos de nuevo a Joaquín Hernández y a Guillermo Monge. Este último, hace unos mes, más o menos, desde el primer día que inició su labor en el taller comenzó a levantar a los operarios, hasta el extremo de no acatar las órdenes del trabajo que su jefe le indicaba. Para que el público y las autoridades juzguen por su propia convicción, vamos a exponerles lo siguiente:

Nosotros dimos hacer a Tomás Durán un par de zapatillas de señora con tacón cuadrado, el cual recibimos bien hecho, por lo que le pagamos el valor de ₡ 5.50 (cinco colones, cincuenta céntimos). Esas zapatillas era un encargo de una respetable señora, la que satisfecha con el trabajo, se las llevó. Pero sucedió que a su señor esposo le disgustó la forma del tacón, y la señora para satisfacer el gusto de su marido devolvió las zapatillas suplicándonos que le hiciéramos el favor de que le cambiáramos el tacón por uno corriente. Nosotros con el buen deseo de mantener nuestros clientes accedimos a cambiar los tacones a las referidas zapatillas. Entonces llevamos las zapatillas al operario Tomás Durán por ser él quien las había hecho, suplicándole que nos hiciera el favor de cambiarnos esos tacones por unos corrientes, pagándole el valor de un colón, suma idéntica que todo taller paga, y que él mismo ha recibido al hacer otros anteriores cambios. Pero el mencionado señor Durán se negó hacerlo rotundamente, contestándonos que de ninguna manera hacía el cambio y que le diéramos esas zapatillas al remendón para que hiciera el trabajo. En vista de eso nosotros le manifestamos que las zapatillas eran nuevas, por lo tanto él estaba obligado a hacer ese trabajo, pagándole nosotros por hacer el cambio de los tacones.

En el curso de ese día sábado dimos cuenta al comité del taller de lo sucedido, para que se diera cuenta que Durán se negaba a cumplir con nuestras obligaciones, y el Comité del Taller no atendió a nuestra queja.

En las horas de la tarde, más o menos las cinco y media, Durán mandó a su aprendiz por las zapatillas para cambiar los tacones. Poco después volvió el aprendiz con las zapatillas y nos dijo que decía Durán que no cambiaría los tacones, si no se le pagaba ₡ 1.50 en vez de lo acostumbrado, por lo que no se efectuó el trabajo en referencia. Con tal motivo nos vimos en el caso de devolverle el dinero a la estimable señora, a la vez pediendo un cliente de toda una familia. Por lo tanto nosotros nos vimos obligados a no darle más trabajo a dicho señor, por los motivos anotados. El martes de la semana pasada escribimos también al Comité Central explicándole lo que pasaba, y esa misma carta la conoció el señor secretario general de la Oficina Técnica del Trabajo, don Alberto Durán Rocha, que fué mandado expresamente por el Sindicato de Zapateros de Limón a nuestra casa para que le firmáramos un pliego de condiciones que no se ajustaba a la verdad y a la justicia, por lo que no lo firmamos. Con la visita del señor Durán Rocha aprovechamos la oportunidad de explicarle claramente lo que había sucedido; por nuestras palabras y por las del mismo Sindicato de Zapateros, nos dió enteramente la razón.

Después de lo expuesto apelamos a los buenos operarios que por mucho tiempo trabajaron en nuestra casa, para que sean ellos los que digan si nosotros tratamos bien a todos los operarios.

Pascual Ingianna y Hnos.

ECOS DE ESPAÑA

Escampó ya? Creo que sí. El episodio de la semana pasada y que todos conocen me ha revelado algo que muchos deseábamos conocer: Quiénes y cuáles son los enemigos de España, y quiénes y cuáles son los amigos de España. Indirectamente, también habrá habido algún interesado en el asunto que captara el donoso concepto que de la libertad democrática profesan algunos sedicentes defensores de la misma... Si esa libertad democrática permite el ataque, no es mucho que permita la réplica al mismo...

No comprendo cómo puede molestar a ciertos sectores la existencia de esta sección ECOS DE ESPAÑA, unas líneas por semana, cuando en otras naciones, democráticas como Costa Rica, se publican artículos y profusa información acerca de España y esto diariamente. Yo y el numeroso grupo compuesto de españoles y costarricenses, creemos que lo que se hace en otras naciones democráticas se puede hacer en Costa Rica.

La España de Franco, el militarote, el traidor, el asesino, es interpretada en otras partes en forma radicalmente diferente de cómo se la enjuicia por algunos en este país; dije por algunos, pues no son todos, ni los más importantes. A los que el estudio directo les parezca superfluo, tengo el honor de presentarles unos cuantos testimonios acerca de la actual España que libremente y con conocimiento de causa han dado para el mundo bien intencionado, amigo o enemigo de la actual España.

El Cardenal Suhard, Arzobispo de París, que acaba de visitar a España, hizo las siguientes declaraciones: "He sido recibido por todas las autoridades, en Zaragoza, en Madrid, en Barcelona, con una deferencia y una delicadeza verdaderamente españolas. Los altos personajes que he podido saludar me han dejado una impresión de patriotismo, de limpidez, de celo por el bien público. El pueblo español es un buen pueblo, un pueblo destinado a espléndidas ascensiones porque en él arde desde hace 20 siglos una llama que no puede extinguirse y que ha penetrado sus familias, sus instituciones, sus costumbres y sus leyes". (París-Soix, 23-V-40.)

El Cardenal Hinsley, Arzobispo de Westminster, que como buen ciudadano inglés y hombre de prodigiosa cultura y de no menor fuerza de carácter, merece el respeto de todos, señaladamente de los que aquí adversan nuestra tesis, manifestó lo siguiente: "Nuestros corazones católicos estuvieron a vuestro lado e hicimos cuanto pudimos para aliviar vuestros dolores y el desamparo de vuestras mujeres y niños y hoy oramos para que España sea, como en los siglos pasados, el gran baluarte de nuestra civilización cristiana en estos momentos de peligro que ante nosotros se alza. La guerra civil española BARRIO LAS IDEAS RUINOSAS DE UNA FILOSOFIA DE LA VIDA QUE NUNCA FUE ESPAÑOLA, SINO IMPORTADA DEL BARBARISMO ORIENTAL. La España eterna, la España del Cardenal Cisneros, de San Juan de la Cruz, de Santa Teresa de Avila y de innumerables santos y héroes, ha triunfado sobre la potencia del mal". Yo considero al Cardenal Hinsley, además de un excelente prelado, un convencido demócrata y un ejemplar ciudadano inglés. Su testimonio, por lo tanto, debe pesar en el juicio de los que hacen ludibrio de los excelentes hombres que han llevado a la España—bella palabra también y actual cuanto real concepto—a esa brillante situación.

Y, para que no se me achaque de embutir mi artículo con clericalidades, a continuación presento a mis lectores otro testimonio, éste del actual Ministro de Instrucción Pública de la democrática república, la Argentina:... Paréceme oportuno significar la importancia de la obra que realiza esta Institución (La Institución Cultural Española), que ha trabajado sin descanso no solo para la formación del espíritu de nuestra generaciones jóvenes, mediante la concurrencia al país de los valores más altos del pensamiento español, sino también para ir reconquistando el corazón de América, que durante algunas décadas olvidara que en las tradiciones de la España legendaria, en las vidas ejemplares de sus grandes hombres, los que fueron santos y guerreros y poetas, y filósofos y artistas, en el alma que la llevaron a las grandes proezas y en el corazón del pueblo, en todo ello que formó la génesis del nuestro, está el camino de los ideales que nos pueden guiar, si ambicionamos crear una cultura propia en esta parte de América. Y cómo no volver a España nuestro pensamiento en esta hora de confusión, nosotros que, admitiendo a todos los hombres de todas las razas, necesitamos ahora sustentar con las tradiciones el valor y el fin de la nacionalidad? La Institución Cultural Española ha hecho obra grande por su patria, pero con ello hizo más por la nuestra, que reconoce en esa continuidad del pensamiento las energías necesarias para afirmar su destino. Brindemos por la grandeza eterna de España cuya historia nos enseña que los ideales no se abaten nunca... un sentimiento único une a España y la Argentina". Las anteriores palabras que no son ciertamente de un cacógrafo, merecen una consideración atenta de los que confunden el ruido con los argumentos. Tampoco la Argentina es un país de conquista, pero allí se pueden decir esas cosas sin que a uno le endosen pasatiempos cómicos de taberna.

Se ha hecho referencia malévola frecuentemente contra la prohibición que Franco decretó contra la masonería. Yo tengo amigos excelentes que son masones, pero estoy con Franco cuya actitud fué la del inclito hijo de Hispanoamérica, Simón Bolívar. Yo no sé si éste en sus años mozos, siempre de más ímpetu que reflexión perteneció a la masonería, pero lo que sé es que la prohibió. Por si alguno desea enterarse y rectificar, ahí va el texto del decreto: "Habiendo acreditado la experiencia, tanto en Colombia como en otras naciones, que las sociedades secretas sirven especialmente para preparar los trastornos políticos, turbando la tranquilidad pública y el orden establecido; que ocultando ellas todas sus operaciones con el velo del misterio, hacen presumir fundadamente que no son buenas ni útiles a la sociedad, y por lo mismo excitan sospechas y alarmas a todos aquellos que ignoran los objetos de que se ocupan, oído el dictamen del conejo de Ministros, DECRETO: Art. 1º Se prohíben en Colombia todas las sociedades o confraternidades secretas, sea cual fuere la denominación de cada una. 2º Los gobernadores de las provincias, por sí y por medio de los jefes de policía de los cantones, disolverán e impedirán las reuniones de las sociedades secretas, averiguando cuidadosamente si existen en sus respectiva provincia. 3º (Se decretan sanciones); Párrafo 1º Los gobernadores y jefes de la policía aplicarán la pena a los contraventores, haciéndolo breve y sumariamente, sin que ninguno pueda alegar fuero en contrario. Pár. 2º Las multas se destinan para gastos de policía, bajo la dirección de los gobernadores de las provincias. El ministro secretario de Estado del despacho del Interior queda encargado de la ejecución de este decreto. Dado en Bogotá a 8 de Noviembre de 1828. SIMON BOLIVAR.—El ministro secretario de Estado del despacho del Interior, JOSE M. RESTREPO".

De modo que el asunto no es muy nuevo ni carece de gloriosos precedentes. Franco, el glorioso hombre que ha salvado a España del caos más horroroso—el que lo experimentó, lo dice—ha visto que la masonería en España era lo que dice Simón Bolívar fué en Colombia y en otras naciones, y, por esa razón, decretó la prohibición.

TEODORO [illegible]

Ninguna refrigeradora le ofrece las ventajas de la

COLDSPOT

POR SU ESPACIO,
POR SU ECONOMIA,
POR SU ELEGANCIA.

No compre sin antes ver una de estas refrigeradoras.

PARA FUERZA ELECTRICA
y PARA CANFIN,
donde no haya electricidad.
PRECIOS MUY BAJOS

COMPAÑIA CONSTRUCTORA
ERIC C. MURRAY S. A.
25 varas al Oeste del Teatro América
TELEFONO 5013

TRES MUERTOS Y UN HERIDO EN DOS HECHOS...

(VIENE de la Página NUEVE) ——

cor fué apuñaleado en la espalda por el nica Jesús Picado Oquendo, casi moribundo, disparó su revólver sobre Picado, matando a Picado de un tiro en la sien y falleciendo momento después en su casa. La puñalada que recibió Oquendo fué de seis pulgadas de profundidad. Hoy su cadáver fué trasladado en avión expreso a Santa Cruz de Guanacaste.

—En La Unión, a eso de las seis de la noche, al regresar la concurrencia de un baile en el salón La Vereda Tropical, el nica Matías Duarte promovió un escándalo, encontrándose en estado de ebridad, tratando de agredir con machete a los vecinos. Varios guardias fiscales le requirieron al orden, pero Duarte sacando su revólver les hizo frente, disparando sin acertar sobre las autoridades, que se vieron obligadas a sacar sus revólveres y disparar también.

A consecuencia del tiroteo Duarte recibió un balazo en la ingle que le ocasionó la muerte. Infortunadamente un niño de cinco años que dormía en su casa fué herido en una pierna. El agente principal de policía don Humberto Acosta, activamente ha procedido a levantar las correspondientes sumarias.

Corresponsal.

Este documento es propiedad intelectual del Centro Digital del Sistema Nacional de Bibliotecas del Ministerio de Cultura y Juventud Costa Rica.

Cuando la cafeína o el tanino contenidos en las bebidas calientes que acostumbramos tomar a la hora de comer, alteran los nervios, el resultado es casi siempre cansancio y falta de ánimo. Ud. puede evitar estos síntomas desagradables, cambiando a Postum Instantáneo dos veces al día. Esta deliciosa bebida tiene un sabor riquísimo y nunca causa efectos desagradables. ¡Pruébelo!

Tome **POSTUM** Dos veces al día

Mundo Social

HOY ATENTO SALUDO DE CUMPLEAÑOS

Da. CARMEN BLEN DE BONILLA

Hoy la vida con todos sus encantos le ofrece un año más de dichas en el mundo a la bella y culta joven dama doña Carmen Blen de Bonilla, esposa del profesor, Lic. don Francisco José Bonilla y quien disfruta del aprecio y de la simpatías unánimes y muy merecidas de todas sus amistades, especialmente por su gentileza exquisita que tanto la adornan. LA TRIBUNA para ella tiene un atento saludo unido a los deseos de que siempre sea muy feliz en compañía de todos los suyos.

— SALUDO DE CUMPLEAÑOS —

Señorita JENNY BALDIOCEDA

Bella y gentil, atesora no sólo los más singulares encantos, sino también exquisitas dotes de simpatía y bondad. Jenny cumple hoy años, acontecimiento que nos es muy grato celebrar por la amistad que profesamos a tan distinguida damita de nuestra sociedad, a quien al rendir el más cordial homenaje de simpatía y admiración, deseamos muchos años de vida.

EL BAILE DEL DOMINGO EN BARBA

Srta. BERTA ARGUEDAS M.

Encantadora señorita de la sociedad de Barba, quien prestigiará con su asistencia como recibidora, el gran baile que tendrá lugar el domingo próximo en aquella localidad. En ella se encuentran reunidos además de los más puros encantos, las virtudes que distinguen a nuestras mujeres. Para la señora Argüedas, el homenaje de nuestra más rendida admiración.

Saludo de Onomástico

Srta. Elena Quesada Saborío

Rubia como los rayos del sol de la mañana y con la fragancia de las rosas, así aparece la bella y simpática señorita Elenita Quesada Saborío que hoy festeja la grata fecha de su onomástico.

LA TRIBUNA la saluda afectuosamente y le desea, también mil felicidades.

PARA MEXICO Y LOS ESTADOS UNIDOS

Con destino a México y a los Estados Unidos de Norte América se dirige el joven don Fernando Trejos Escalante, hijo de don Fernando Trejos y de su señora esposa doña Rita Escalante de Trejos. LA TRIBUNA le anticipa su afectuoso saludo de despedida.

A LAS JOVENES QUE ENTRAN EN LA PUBERTAD

El Compuesto Vegetal de Lydia E. Pinkham Ha Ayudado a Millares

Son miles las muchachitas que al hacerse mujeres han encontrado en el Compuesto Vegetal de Lydia E. Pinkham una ayuda que les permite "sonreír a la vida" durante los difíciles períodos de nerviosidad, inquietud, malestar, dolores de cabeza, de espalda y mareos aparentemente inexplicables, debidos a irregularidades en las funciones orgánicas de la mujer.

En tales casos el tomar el Compuesto Vegetal de Lydia E. Pinkham es seguramente lo que se requiere para los efectos de la salud y de la felicidad. Este preparado, famoso desde hace más de 60 años, es el más conocido y uno de los *más eficaces* tónicos en los desarreglos orgánicos de la mujer. Más de un millón de consumidoras han manifestado que les ha hecho bien. MERECE PROBARSE.

Importante — No hay substituto del Compuesto Vegetal de Lydia E. Pinkham. *No se deje engañar con imitaciones.* Obtenga el legítimo.

LOS MUSICOS PROFESIONALES ESTA NOCHE OFRECERAN UN BAILE EN SANTO DOMINGO

La Orquesta de los músicos profesionales integrada por elementos de la Banda de San José, en compañía del director general de bandas don Roberto Cantillano, quien tendrá algunos números a su cargo, dedican hoy a las siete de la noche un baile a la sociedad domingueña en el Centro Cultural.

MAQUINAS DE ESCRIBIR
EXIJEN 3-EN-UNO. DA SUAVIDAD, RAPIDEZ. IMPIDE DESGASTE
ACEITE 3-EN-UNO
LUBRICA · LIMPIA · EVITA LA HERRUMBRE

Prudencio Odio Giró

Le llegó su hora suprema después de haber cumplido alta misión en la vida, apegado al bien, al deber, al resignado sacrificio que demanda la felicidad de los demás.

Su bondad era innata; y no podía dejar de ser generoso, como tampoco el sándalo esconde su perfume, aún para el acero que lo hiere.

Luchó y triunfó. Muchas empresas recuerdan hoy su mano docta y organizadora. El destino le fué adverso, pero cada día que pasaba, conquistaba una indulgencia más en el trabajo honrado, distribuyendo al propio tiempo sus haberes entre los que con él colaboraban.

Noble fué y gentil y fiel amigo. Sus años de esfuerzo envuelven muchas heroicas y silenciosas resignaciones, que le proporcionarán ahora tranquilo y santo reposo.

Dividió sus últimos días entre las dos patrias amadas: Cuba y Costa Rica. La primera, recogió sus alegrías hogareñas; la segunda, guardará con cariño sus restos sagrados!

Ricardo Jinesta

Dr. F. Ortiz Borbón

MEDICO CIRUJANO VETERINARIO

DE LA UNIVERSIDAD DE CHILE

Ex Ayudante del Hospital Clínico de la Facultad de Medicina Veterinaria de Santiago de Chile.

HORAS:

de 8 a 10 a. m. y de 1 a 5 p. m.

TELEFONOS: Oficina 5325—Casa habitación 2783
Oficina diagonal antigua Clínica Figueres, al lado de

HOY CUMPLEAÑOS

Hoy cumple años, la simpática señorit Baby Espinosa. Le deseamos muchas felicidades.

—En el día de su cumpleaños LA TAIBUNA le envía sus afectuosas felicitaciones a la encantadora señorita Adrianita Echeverría Pinto.

—Hoy celebra el aniversario de su natalicio el joven don Carlos Manuel Brenes Méndez, quien disfruta de la simpatía de todas sus relaciones. LA TRIBUNA saluda cordialmente al inteligente caballeroso profesional y le desea toda clase de felicidades.

—Ayer cumplió años, el joven don Otto Vargas Zamora, sobresaliente alumno de la Escuela de Derecho. LA TRIBUNA le envía sus afectuosos parabienes.

—Con el mismo motivo le deseamos muchísimas felicidades, a nuestro buen amigo don Mario Rojas Canet.

EL SENTIDO FALLECIMIENTO DE DON PRUDENCIO ODIO GIRO

El domingo al amanecer en esta capital falleció después de una vida ejemplar y correcta principalmente en los campos del trabajo, el estimable ciudadano don Prudencio Odio Giró entroncado con muy apreciables familias del ambiente social josefino y cuya muerte ha causado honda pena, dados todos sus merecimientos. Fué el señor Odio persona honorable y poseedor de los más nobles sentimientos. Ha desaparecido con su fallecimiento un varón de acrisoladas virtudes.

El domingo a las diez y media de la mañana se verificaron sus funerales en la Iglesia de Nuestra Señora del Carmen, de donde siguió a continuación el cortejo hacia el Cementerio General con nutrido acompañamiento. LA TRIBUNA al deplorar tan sensible desgracia, envía su más sincera expresión de condolencia a sus hijos don Gustavo Odio y a doña Lolita de Odio, residentes en La Habana; a don Alfredo Blanco y a doña Lucila Odio de Blanco; a Luz, Lidia, Estrella y a don Rodolfo Odio, y a todos los demás deudos en general.

GRAN BAILE DEL CLUB IMPERIAL DEPORTIVO

El Club Imperial Deportivo prepara un gran baile en los salones del Club Unión y festival para el que circularán próximamente las invitaciones.

CANSADO?
¿NERVIOSO?
¿DEPRIMIDO?
¡y luego es acidez nerviosa!

ESTÁN EN ALKA SELTZER

Aunque no le parezca, hoy en día hay miles de personas que padecen de acidez excesiva—¡y ni siquiera lo saben! A veces se debe a las comidas: pero muchas veces son las preocupaciones, el cansancio mental, la nerviosidad, que afectan las glándulas estomacales. Estas secretan más ácido del necesario. Ya tenemos indigestión ácida: y pesadez, agruras, dolor de cabeza. Con Alka Seltzer es fácil corregir este estado de cosas. ¡Más de 25 millones de personas lo han probado! Es el remedio modernísimo,

Agradable y de Doble Efecto.

Alka Seltzer combina ingredientes medicinales que han sido recetados separadamente por médicos durante muchos años. Su primer efecto es que alivia el malestar y el dolor. Pero además ejerce una benéfica acción antiácida. ¡Muy pronto uno se siente mejor! Alka Seltzer es de efecto rápido y eficaz. Y es muy agradable. ¡Pruébelo hoy mismo! No es laxante.

PRECISA ARMONIZAR TENDENCIAS EN ARAS DEL BENEFICIO COMUNAL...

(VIENE de la Página NUEVE)

los señores munícipes deseosos de reorganizar las diferentes dependencias para obtener mayor rendimiento y economía en los distintos departamentos y en los trabajos en general de la Municipalidad, ya que los Regidores que han estado actuando desde el comienzo de este período habían recogido en el ambiente popular el deseo de una mejor administración de los asuntos comunales.

La sesión, interesante como antes dijimos, fué acalorada y las barras se vieron llenas de vecinos de los diferentes sectores de la capital ansiosos de conocer la forma en que iba a desenvolverse el debate.

De un lado los regidores Mendoza, Madrigal y Monturiol atacaron la existencia y labor de la comisión antes citada. En vista de esos ataques, la comisión se vió obligada a leer el informe que tenía preparado para que se conociera a su debido tiempo, informe del cual se desprenden irregularidades de distinto orden, que existían ya cuando la nueva municipalidad entró en funciones.

Los regidores Ruiz, Fallas, Sáenz, Garro, Delgado y Grillo, por su orden hicieron uso de la palabra después de leído el informe de la comisión y manifestaron con lujo de argumentos, su simpatía y adhesión a la labor desplegada por los tres munícipes que la componen, y expuesta valientemente en esta sesión.

De nuevo el Regidor Fallas hizo uso de la palabra para manifestar que estaba de acuerdo en que la Comisión continuara en sus funciones, pues creía conveniente que se depuraran todos los departamentos sin distinción alguna de categorías.

La moción presentada por el Regidor Monturiol para que se le aceptara la renuncia a la comisión de vigilancia no fué votada, por no corresponderle turno, pero tenemos la impresión, por el debate a que asistimos, de que dicha comisión continuará en su puesto con el voto de los regidores que en esa sesión la defendieron.

El señor Presidente pidió a los señores armonizar en aras del beneficio comunal que necesita de todos los empeños de los señores ediles para el mejoramiento de la ciudad capital y de sus distritos, conceptos con los cuales se identificaron los señores regidores que han venido actuando en las sesiones del presente bienio.

A continuación se rechazó una oferta de la Compañía Constructora S. A. para la compra de algunos materiales de construcción y seguidamente, a moción de los señores regidores Monturiol y Ruiz, se acordó convocar a sesión extraordinaria para conocer el próximo lunes de las propuestas recibidas con motivo de la licitación para proveer de cemento a la ingeniería municipal.

Por lo avanzado de la hora se terminó la sesión.

ROPA INTERIOR muy bonita; nueva remesa de las afamadas medias "ELITE" de 2 y tres agujas, lindos VESTIDOS DE SPORT, CARTERAS, MANTELES de lino para té, SOMBREROS, GUANTES, PARAGUAS, etc.

Tienda Margus

Frente al Bazar La Casa

DE REGRESO A PANAMA

Después de una temporada en esta capital alojada en la pensión de la culta dama doña Carmen De la Cruz, salieron de regreso para Colón, Panamá, la estimable señora doña Idalia de Ecker y su encantadora hija Ivonne, alta empleada de la casa Ford, Colón, Panamá, y las señoritas Gisela Jaen y Ana Luisa Rivera, competentes empleadas del Hospital San Juan de Dios. LA TRIBUNA las despide atentamente, deseándoles un viaje muy feliz.

BAILE EN SAN RAMON CON MOTIVO DE LA FIESTA PATRONAL

Mucho agradecemos la siguiente invitación:

El Club de Amigos de San Ramón tiene el placer de invitar a usted al gran baile con que celebrará el día sábado 31 de los corrientes, a las 21 horas, el Santo Patrono de esta ciudad.

Orquesta Barquero. Han sido designadas como recibidoras, las siguientes señoras y señoritas: Mary de Montes de Oca, Aleida de Valverde; María E. de Vega; Marita de Orlich, Marcela Vega, Dora Carvajal, Rita Salazar y Amalia Orlich. Traje negro para caballeros y largo para damas. El Comité.

San Ramón, agosto de 1940.

PARA LOS ESTADOS UNIDOS

El viernes sale para los Estados Unidos de Norte América, nuestro buen amigo don Mario Alfaro Odio, hijo del caballero don José Joaquín Alfaro, sub-director del Banco de Costa Rica y de su estimable señora esposa doña María Odio de Alfaro. LA TRIBUNA le anticipa su afectuoso saludo de despedida y le desea también un viaje muy feliz.

—A bordo del vapor "Ulúa" de la United Fruit Co., regresan el viernes de Nueva Orleans, don Orlando Alvarez y su bella señora doña Carmen de Alvarez. Les adelantamos nuestro saludo de bienvenida.

EL

Dr. EDGARD J. PINTO H.

CIRUJANO DENTISTA

Avisa a su estimable clientela que atenderá todos los días de 8 a 11 y de 1 a 5 excepción hecha de los Sábados.
150 vs. al Norte de Paquetes Postales
— TELEFONO Nº 3155 —

EL PROXIMO 8 DE SETIEMBRE SE HARA LA RIFA DE LA FINCA

y otros premios más que obsequia el Oratorio Festivo San Bosco, en combinación con la Lotería Nacional de esa fecha, bajo el siguiente plan:

Primer premio: una buena y bonita finca de seis y media manzanas a 25 minutos de San José, entre Escasú y Santa Ana.

Segundo premio: Un reloj nuevo Hamilton cuyo valor es de 53 dólares. Veinticinco colones en efectivo para cada premio de Mil colones y un billete entero de la Lotería Nacional para el siguiente sorteo, a cada uno de los premios de Quinientos colones.

Venta de acciones en la Joyería La Eterna, contiguo a la Magnolia, en la Cantina La cría, bajos del Teatro Raventós y otras importantes casas de comercio.

A las personas que compren al contado libreas que contienen veinticinco acciones, se les hará un descuento del veinte por ciento.

UN COLON LA ACCION—Compre con tiempo la suya, ya quedan pocas.
NO OLVIDE QUE LAS RIFAS DE LORATORIO NUNCA SE TRANSMIEREN.

CON 20 COLONES sale Ud. de la duda ya que, con el billete que adquiere puede obtener el mayor del 8 de Setiembre que será de CIEN MIL COLONES.

OJO! TENGA CUIDADO, NO SE DEJE SORPRENDER

El legítimo "LAVADOR MANUAL"

lo venden solamente almacenes serios y responsables que le devolverán su dinero si no le sirve. En San José: Uribe y Pagés, Alfredo Esquivel, Delcore y Aronne, Ciclo Club, El Bolsín, García y Hoffmaister, Víctor M. González, Víctor Domínguez, Carlos González R., Tienda La Fenicia. — Puntarenas: Ignacio de la Cruz.—Liberia: Antonio Cantero.—Cañas: J. J. Apuy.—Alajuela: Soto & Cº—Heredia: R. Sequeira.—Cartago: José M. Ortiz.

Distribuidores: FORERO & Cº — San José, C. R.

APARTADO 864 :—:— TELEFONOS: 5278 - 4391

Este documento es propiedad de la Biblioteca Nacional de Costa Rica, que lo conserva en el Sistema Nacional de Bibliotecas del Ministerio de Cultura y Juventud, Costa Rica.

AVISOS ECONOMICOS

Los avisos de ocasión que se inserten en esta sección se regirán por la siguiente tarifa: Veinte palabras: un colón, por cada inserción. Cuatro será el número menor de publicaciones. Cinco céntimos por cada palabra más.

EMPLEADO SE NECESITA, de 25 a 30 años, para negocio de agencias e importaciones. Debe tener buen conocimiento del inglés y experiencia general en trabajo de oficina inclusive algún conocimiento de contabilidad. Se atienden únicamente solicitudes por escrito dando información sobre ocupaciones anteriores y dirigiéndose al apartado 661, San José. 1493

EMPLEADO, SE NECESITA persona de toda confianza y responsabilidad para cajero. Indispensable saber escribir bien en máquina. Dirigirse por escrito dando detalles y referencias al apartado 661, San José. 1494

LO QUE USTED BUSCA, al precio que usted necesita, lo encuentra en la MUEBLERIA ENRIQUE GOMEZ C., única especializada en compra, venta, cambio y alquiler de muebles. 125 varas al Sur de la Botica "La Violeta". Calle 8 Avenidas 2 - 4. Teléfono 3396. 1471

DINERO. Cuando usted quiera colocarlo o adquirirlo con garantía hipotecaria, o cuando necesite comprar, vender, arrendar o administrar propiedades, diríjase a Federico Mora C., 75 vs. al Oeste Botica Francesa. Tel 4576. 1449

PULSERA reloj perdida puerta Sesteo a mi casa. Gratificaré quien devuelva a Iris de la Paz, 25 varas Sur La Industria. 1488

PERDI RELOJ pulsera marca Longines. Daré buena recompensa al que lo entregue en la oficina ENTA. 1490

PENSION extranjera. Buena habitación, buena comida, trato familiar. Vende radio ojo mágico. Diagonal Clínica Figueres. Altos Doctor Grillo. Teléfono 4823. 1489

SE ALQUILAN apartamentos céntricos amueblados, todo confort, doble servicio sanitario y agua caliente. Informes Teléfonos 3351 y 2190. 1491

SE ALQUILA apartamento amueblado uno o dos dormitorios, sala, comedor, cocina, patio, luz, calefacción y todo confort. Teléfono 4509. 1492

EN CASA de familia honorable se alquila un cuarto grande bien amueblado con alimentación. Detrás de la Iglesia de La Soledad, casa de alto. 169

ABRA LOS OJOS! Los famosos Juansov, jamás se venden con otro nombre. Unicos esterilizados y de pura goma Látex. 1480

PERRO cachorro, policía, color gris claro, se perdió. Responde al nombre de Klunke. Informes y gratificación, en la Gran Salchichería Prinz. 1472

ALQUILO con o sin muebles casa grande con todo confort, en Barrio de Amón. También piano, buen estado conservación. Teléfono 2908. 1479

TENGO 4 automóviles Chrysler **garantizados**, buenísimos, muy bien cuidados, ₡ 2.500.00 cada uno. Gonzalo Calderón E. Agencia Dodge. 1478

ALQUILASE barrio California 2 cuartos, baño y garage construcción nueva. Véndese juego para niño buen estado. Teléfono 3137. Apartado 1420. 1475

Señores AGRICULTORES: Implemento agrícola de las más reputadas marcas americanas; ARADOS, rastras, subsuelos, etc. a los mejores precios en la Agencia DODGE y CLETRAC. Gonzalo Calderón E. 1477

RELOJEROS! Se necesita dos relojeros expertos para Panamá, Colón. Ofertas con detalles y referencias dirigir al Apartado 1917. 1481

SE ALQUILA casa de dos pisos sin muebles frente al Parque Morazán. - Informes Sigurd Roig. Teléfonos 3431 ó 3432. 1482

DE OCASION y buenas condiciones se vende finca de altura de 32 manzanas, que tiene café, caña y apta para lechería. Hipotecada al Banco Estado. Para más informes dirijase al apdo. 1214, San José. 1483

SE ALQUILA casa a 25 varas del Paseo Colón. ₡ 60.00 mensuales. Preferible matrimonio solo. Informes: Teléfono 2837. Imprenta Ujueta. Apartado 15. 25 varas de la Botica Colón. 1484

REFRIGERACION. Plantas de hielo de segunda mano y nuevas. Cámaras frías de todos tamaños. Todo lo necesario, sin excepción, para lecherías. Ing. Jorge Maroto T. Apartado 832. Teléfono número 3210. 1485

SE ALQUILA, casa grande nueva, Barrio González Lahmann, sin muebles, cuatro dormitorios, dos baños, jardín, garage. Informes Teléfono 2258 ó Apartado 677. 1487

ESQUINA comercial bien construida con negocio de pulpería. Se vende en ₡ 7.500. Conseguimos dinero rápidamente. Carlos Mora Poveda. Teléfono 3870. 1486

PARA CONSTRUIR y reparar viviendas tenemos varios lotes de maderas laurel. Precios de ocasión. Depósito maderas 250 varas al Sur de Catedral. Calle Volio. Entenderse con Marino Meneses. 1460

SE VENDE Ford V-8, Sedan 1934, perfecto buen estado, 1.600 al contado. Garage Mena. 1438

PERDIDO medio billete lotería Nº 09550 sorteo Nº 779 comprado a D. Jorge Echeverría. Avisada Tesorería. Gratificaré oportuna devolución. Miguel A. Monturiol. 1470

CASA NUEVA. Magnífica construcción moderna, ladrillo mixto .Garage ₡ 13.000.00, tiene hipoteca. Tras Mercaditos Plaza Víquez. Contiguo doña Concepción de Ramón. Vende J. Polini. 1467

NECESITO comprar casa amplia y moderna Paseo Colón. Preferible última cuadra. Informes completos Alberto Martín. Apartado 898. San José. 1468

VENDESE precioso juego sala confortable casi nuevo, consta tres sillones, sofá, mesita centro y lámpara - mesita. También escritorio y diván. Véase en Almacén El Globo. Tel. 3078. 1469

SE ALQUILA casa Barrio González Lahmann, ₡ 200.00. 6 dormitorios, garage, salón, hall, doble servicio sanitario. Contra temblores. Teléfono 3334. 1473

COMPRO casa con patio, o lote para construir, en San José o alrededores. Parte al contado. Preferible hipoteca Banco. Enviar detalles: R. L., Apartado 572. 1474

AUTOMOVIL Chrysler DeSoto, modelo 36-37, muy buen estado, véndese motivo viaje ₡ 2.500.00. Louis Roepke, Hotel Rex. 1466

OPORTUNIDAD. Vendo camión Ford con poco uso. Algo contado resto pagos favorables, o cambio por propiedad. Entenderse: R. Cordero M., Cartago. Teléfono 120. 1465

₡ **11.000 NECESITO** por dos años con hipoteca muy buena casa en San José, Barrio Carmen. Apartado 398. 1464

TOME LAMEDOR Infalible, que fortalece y tonifica el vientre dando belleza, juventud, salud y alegría. De venta en todas las boticas. 1462

CASA en Barrio Amón o el Carmen, se necesita. Teléfonos: 2038 y 2051. 1463

VENDENSE 500 manzanas a 25 kilómetros San José, altura 1.450 metros, propias lechería; magníficas aguas y maderas construcción. Informes Apartado 1.494. 1445

MIEL para ganado, en estañones. Aserradero Alejo Aguilar B. Tel. 2875. 1461

SE VENDE una fábrica de fideos. Tiene todos los moldes para la fabricación de todas las clases corrientes que se elaboran en el país. Se fabrican cinco quintales en ocho horas. Para más informes al Apartado Número 647. San José, C. R. 1437

MAGNIFICA oportunidad: vendo sin intermediarios caldera de vapor, doble retorno, 60 caballos. Informes Octavio Gutiérrez, 100 varas Sur Colegio Señoritas. 1411

SU ABRIGO, su vestido estilo sastre en La Colombiana. Lindos estilos y colores de última moda. Francisco Gómez e Hijo, frente Compañías Eléctricas. Teléfono 3283. 1405

TOÑITO el famoso reparador de pilones está "cabriado" con sus devotos, por la mala costumbre de vivir en brazos del amor sin tener su "nido"; no lo enoje. Muñoz Hermanos se lo hace, dándole todos sus muebles nuevos en abonos y sin fiador. 50 varas al Oeste del Banco Nacional de Seguros. Teléfono 3153. Apartado 1137. 1340

Bellísimos RAMOS DE FLORES PRIMAVERALES
acaban de llegar a
MARGUS
TELEFONO 5148 — Frente al Bazar La Casa

LLEGO AL PAIS EL...

(Viene de la Página NUEVE) —

conde le fueron presentados algunos señores representantes. Ya había estado en el hospital, asilo Chapuí, palacio de salubridad y otros importantes centros oficiales y con amplia satisfacción declaró a los diputados que conociera y tratara, que tenía un alto concepto del muy avanzado grado de educación cultural de este país, y que, desde luego, su gran progreso en lo material era una lógica consecuencia de lo otro. En mi concepto — agregó — de las naciones istmeñas o centroamericanas, es San José la capital más bella, pintoresca y animada, aunque no precisamente la más grande.

La permanencia del Rev. señor de Purell en Costa Rica será de un par de semanas que esperamos las pase muy feliz entre nosotros. He de conocer los mejores templos — así ha dicho — como las bibliotecas y el Museo, sobre todo el del palacio arzobispal, que según me han dicho es una reliquia en obras arqueológicas indígenas.

PROHIBE TERMINAN...

VIENE de la pág. NUEVE —

inclusive a las Juntas Edificadoras, en la forma que estime conveniente.

Sírvanse los señores curas leer y comentar la presente circular, desde el púlpito, el domingo siguiente de su recibo.

Alfredo Hidalgo,
Vicario General".

CONSTITUIDA AYER LA...

(Viene de la Página NUEVE) —

copresidenta Aida Villalobos; Secretaria, Eugenia Monge; Tesorera Olga Clevez y Periodista, Flora Gil.

Representantes del Instituto de Alajuela, presididos por la señorita Rosa María Vargas, estuvieron en esta asamblea inaugural y el director de este nuevo movimiento estudiantil, será el profesor don Miguel Angel Dávila, cuyo entusiasmo por todo lo que va en beneficio de la juventud es manifiesto. Este movimiento se extenderá a los demás centros de enseñanza secundaria de todo el país.

HACIA LA FORMACION DE UN PARTIDO UNICO...

(VIENE de la Pág. NUEVE) —

do a bordo 1494 guardiamarinas en un viaje de instrucción cuyo itinerario incluye Guantánamo y la zona del canal de Panamá y durará cuatro semanas. Este viaje es parte del programa de aceleramiento de la instrucción naval, parte integrante del de defensa nacional recientemente adoptado.

ODGEMBURG, Nueva York, 18. UP— Los expertos navales y militares de Washington declaran que la formación de una junta canadiense-americana de defensa será seguida por la integración de organismos similares que incluyan a todos los países del hemisferio occidentel, especialmente México y la América Central. La cooperación entre Estados Unidos y el Canadá para la defensa continental, de que están tratando el presidente Roosevelt y el premier canadiense MacKenzie King se considera como uno de los pasos de mayor importancia para el futuro de este hemisferio. Esa cooperación reportará muchas ventajas que hasta ahora no se podían obtener: Canadá, en efecto, aun cuando deficiente en cantidad de soldados posee magníficas bases de defensa y sitios estratégicos para éstas, a la vez que enormes recursos naturales. Se habla de la posibilidad de construor una gran carretera militar que una Estaoos Unidos con Alaska a través de Canadá. Es sabido que Alaska es vulnerable contra ataques desde Siberia y por lo tanto sería de gran importancia para los Estados Unidos poder llevar sus tropas fácilmente a esa región a través del Canadá. El territorio canadiense es riquísimo en carbón, níquel y otros muchos elementos de gran importancia para fines bélicos. Sus importaciones son hechas en su mayor parte de los Estados Unidos, existiendo numerosas vía férreas que unen a los dos países por lo cual la seguridad del uno está estrechamente vinculada con la del otro y de aquí el interés que los Estados Unidos han manifestado en la defensa de Canadá contra una posible agresión de ultramar. El presidente Roosevelt, como es sabido, acaba de reiterar su promesa de que los Estados Unidos acudirían inmediatamente en defensa del Canadá en caso de una tal agresión.

ODGENBURG, Nueva York, 18. UP— Después de la entrevista del presidente Roosevelt con el primer ministro canadiense MacKenzie King, se expidió el siguiente boletín oficial: "El primer ministro y el presidente han discutido los problemas mutuos de defensa relativos a la seguridad de Canadá y los Estados Unidos y han acordado establecer inmediatamente una junta mixta de defensa para los dos países. Esta junta tendrá caracter permanente e iniciará inmediatamente los estudios referentes a los problemas terrestres, navales y aéreos relativos a la defensa de las dos naciones, inclusive también las cuestiones de personal y material. Considerará, en un sentido amplio, la defensa de la parte norte del hemisferio occidental. Esta junta la integrarán cuatro o cinco representantes de Estados Unidos y otros tanos del Canadá, y se reunirá a la mayor brevedad posible".

HACIA LA FORMACION DE UN PARTIDO UNICO VA FRANCIA

VICHY, 19. UP. — Es evidente que aunque el gobierno del mariscal Petain es fuerte, no es actualmente fascista. Las conversaciones que a ese respecto se están realizando parecerían indicar una tendencia a la formación de un partido único que incluiría a la mayor parte o a la totalidad de los grupos nacionalistas activos. El Coronel de la Rocque disolvió voluntariamente el partido social francés que dirigía hace unos pocos días. Jacques Bleriot, dirigente comunista quien abandonó dicho partido para fundar una agrupación de ardiente tendencia popular y nacionalista se halla en Vichy y ofrece sus organizaciones en toda Francia para integrar el nuevo partido. El periódico monárquico y católico tradicional "L'Action Francaise" apoya al mariscal Petain. El ingeniero naval Deloncle, quien estuvo encarcelado durante dos años bajo el gobierno del frente popular con motivo de la conspiración de los Cagoulards descubierta por el entonces ministro del interior Dormoy, se encuentra también en Vichy, después de haber sido desmovilizado, pues salió de la cárcel para incorporarse a la marina como oficial ingeniero de la reserva y ha ofrecido la fusión de sus partidarios de extrema derecha con el nuevo partido. A este respecto se recuerda que los Cagoulards estaban apoyados por grandes industriales como oposición al comunismo, y que la organización surgió cuando la ola roja comenzó a invadir las fábricas de Francia. El ministro socialista Dormoy descubrió los escondites secretos de las armas de los Cagoulards en París y en provincias cuando al entregarse una partida de armas rompió un cajón y cayeron al suelo cartuchos de ametralladora. Se efectuaron con tal motivo muchas detenciones entre los principales industriales complicados en la conspiración de los Cagoulards, que se inició a raíz de la explosión de una bomba en las oficinas de una asociación patronal en la plaza de L'Etoide en París. Los Cagoulards están dispuestos a sostener al Gobierno del Mariscal Petain en su esfuerzo por una reforma nacional. Otro de los que sufrieron el ostracismo político fué el periodista Dedat, quien pocos días antes de la declaración de guerra publicó en el matutino "L'Ouvre" un editorial titulado "No queremos morir por Danzig", uno de los artículos más vigorosos de oposición a la guerra.

ADVERTENCIA A ALEMANIA HACEN LOS ESTADOS UNIDOS

WASHINGTON, 18. UP. — El departamento de estado anuncia que ha notificado formalmente al gobierno alemán que "espera que el transporte del ejército norteamericano AMERICAN LEGION no será molestado en su viaje por las fuerzas aéreas alemanas. Ese barco, trayendo mil cien refugiados, zarpó de Petsamo, puerto sobre el mar Artico, para Nueva York. Entre sus pasajeros se encuentra la princesa heredera de Noruega, Martha, con sus tres niños.

MADRID, 18. UP— De buena fuente se sabe que la sentencia que pesa sobre Julián Besteiro, de 30 años de prisión, será revisada próximamente por un tribunal militar. La gestión respectiva ha sido hecha por su esposa, la cual ha puesto gran empeño en ella.

₡ 1.850.621,17 VALOR DE LOS SERVICIOS...

(Viene de la Página NUEVE) —

United Fruit Company es única y exclusivamente para el servicio de la propia empresa y otro tanto es preciso decir de los servicios telefónicos del Estado. Nos parece interesante dar a conocer esta información que es la primera vez que se ofrece al público y se detallan las partidas en la siguiente forma:

TELEFONO

700 Organización	₡ 131.538.00
701 Franquicias	32.885.00
702 Capital Intangible Misc.	54.805.04
705 Equipo Telefónico de Oficina Central	344.762.42
706 Equipo Estaciones Centrales (Entre Central y Suscritores	1.000.235.47
709 Instalaciones interiores y aparatos suscritores	285.127.11
710 Equipo General	1.268.13
TOTAL	₡ 1.850.621.17

Ahogos de Asma, Bronquitis Tos, Dominados Rápidamente

¡Sufre Usted de ataques y ahogos de asma tan malignos que pierde la respiración por momentos y no puede dormir? ¿Tiene que toser tan hondamente que le parece que fueran a los músculos del estómago? ¿Se siente débil, incapaz de trabajar, tiene que evitar las corrientes de aire, los catarros y ciertos alimentos?

Aun cuando haya sufrido por mucho tiempo y aun cuando haya probado muchas medicinas, debe tener confianza en la nueva prescripción médica llamada Mendaco. Acaba con las drogas a base de alcaloides, las inyecciones, los cigarrillos, los atomizadores, etc. Todo lo que tiene que hacer es tomar dos tabletas que no son desagradables con los alimentos, y los ataques de asma desaparecerán como por encanto. Mendaco comienza a trabajar en poco tiempo actuando en la sangre y ayudando a la naturaleza a disolver y remover la flema que lo ahogaba. Promueve así libre respiración y sueño reparador, de modo que lo hace sentirse y parecer años más joven y más fuerte.

Acabó Con el Asma Hace dos Años

Mendaco no solo produce alivio casi inmediato y libre respiración sino que ayuda al sistema a defenderse contra futuros ataques. Por ejemplo, un paciente había perdido 40 libras, había estado sufriendo de ataques y ahogos asmáticos todas las noches, no podía dormir y ya temía morirse cuando probó Mendaco, que no sólo acabó con los espasmos asmáticos, sino que éstos no han vuelto a acometerlo desde hace dos años.

Garantizamos Devolverle su Dinero

La primera dosis de Mendaco comienza a trabajar a través de la sangre, ayudando a la naturaleza a acabar con los efectos del Asma. En breve tiempo Mendaco hará que se sienta años más joven y más fuerte. Pruebe Mendaco bajo nuestra garantía inquebrantable. Sea Usted mismo el juez. Si no se siente enteramente bien, como una nueva persona y completamente satisfecho, después de haber tomado Mendaco, todo lo que tiene que hacer es devolver el paquete vacío. Pida Mendaco en cualquier farmacia hoy mismo y vea lo bien que dormirá esta noche y cuánto mejor se sentirá mañana. Nuestra garantía lo protege.

Mendaco Acaba con los Ataques del Asma ★ Bronquitis

ALEMANIA AMENAZA A INGLATERRA CON...

(Viene de la Página NUEVE) —

miento llovían cierto número de bombas, siendo acompañados por aparatos de caza en sus misiones importantes.

DECRETADA LA DISOLUCION DE LA FRANCMASONERIA EN FRANCIA

VICHY, 19. UP. Aplicando el nuevo decreto contra las sociedades secretas, el gobierno ha disuelto la francmasonería en Francia, representada por más de doscientas logias dependientes de la Gran Logia y el Gran Oriente franceses, y las cuales tienen más de cincuenta mil miembros. Esta es la segunda vez que la orden francmasónica es disuelta en Francia. La primera disolución fué decretada por el emperador Napoleón III en 1851. Conforme a las disposiciones dictadas hoy, todas las propiedades de la francmasonería serán confiscadas y vendidas en subasta pública, entregándose el producto a determinadas instituciones de beneficencia.

ATENAS, 18. UP— De fuente autorizada se dice que el agregado naval italiano en esta presentó excusos ante el primer ministro, general Metaxas, por el ataque realizado contra dos barcos de guerra griegos por aviones italianos, indicando que los pilotos de éstos habían tomado a dichos barcos por británicos. (La censura griega cortó la comunicación telefónica en el momento en que se trasmitía este mensaje a Budapest, impidiendo así discutir ese punto).

Mientras tanto, se confirma que el gobierno griego ha llamado al servicio para el 20 de los corrientes a varias clases militares, especialmente artilleros anti - aéreos.

EL AERODROMO DE CROYDON NO HA SIDO TOCADO POR LAS BOMBAS, DICE LA U. P.

LONDRES(18. UP—A las veinte horas el corresponsal de la United Press está en condiciones de informar que el aeródromo de Croydon, cerca de esta capital, no se encuentra en llamas, como se ha dicho. Man aun, ni siquiera ha sido tocado por las bombas lanzadas por los aviones alemanes.

DESAUTORIZACE EL INFORME SOBRE BOMBARDEOS DE TROPAS ALEMANAS

LONDRES, 18. UP— Una agencia oficial dió a conocer hoy la noticia de que los aviones británicos habían bombardeado con centraciones de trdpas alemanas en las playas francesas del Canal de la Mancha, pero dicha noticia fué más tarde desmentida por los círculos oficiales. La Press Association, después de dar esa información, la canceló declarando que no pudo obtenerse la confirmación a pesar de haberse obtenido de fuentes generalmente bien informadas y dignas crédito. La noticia fué distribuida a todos los diarios y agencias noticiosas, pero el ministerio de aviación se mostró excéptico en cuanto a su veracidad y poco después emitió el desmentido. En los círculos oficiales se señaló este hecho como una confirmación de que los expertos británicos tendían a que las noticias que emanan de Londres sean lo más exactas posible.

GUARDIAS LONDINENSES DERRIBAN A UN AVION ALEMAN

LONDRES, 19. UP — El ministerio de guerra anunció que un grupo de guardias metropolitanos que fueron ametrallados por un bombardero en picada alemán ayer en la zona de Londres derribaron al aparato con 180 disparos de fusil, siendo ésta la primera vez que la guardia metropolitana derriba a un aparato de bombardeo.

ACERCA DE LOS PROCEDIMIENTOS DE LA QUINTA COLUMNA

WASHINGTON, 19. UP — El secretario de Marina, coronel Frank Knox, dió a la publicidad el primer artículo de una serie de 5 escritos por el coronel Donovan y Edgar Mowrer, sobre un minucioso examen de los procedimientos puestos en práctica por la quinta columna alemana "a fin de debilitar la resistencia de posibles enemigos socavando la moral de los países que los alemanes se proponen atacar." Donovan y Mowrer elogian la eficacia de la maquinaria militar de Hitler, pero dicen que "aun así, por más genio que tuviesen los alemanes, no habrían podido hacer lo que hicieron sin otros dos elementos. Estos fueron los alemanes del extranjero y los simpatizantes de los países víctimas.

ARRESTO DE DOS GENERALES MEXICANOS

MEXICO, 19. UP. — El corresponsal del diario "El Universal" en Acapulco, comunica que el general Domingo Garrido fué arrestado el sábado por la noche, al salir de Acapulco en compañía de varios parientes, ostensiblemente para una partida de caza. Sin confirmación se dice que el general de aviación Alfredo Lezama también fué arrestado en su hotel de Acapulco. Las autoridades no hacen comentario sobre los arrestos pero los observadores los consideran significativos a continuación de los cargos de conspiración hechos a los jefes políticos partidarios de Almazán. Recuérdese que Almazán prometió volver a entrar al país por Acapulco, ciudad situada en Guerrero, su estado natal, donde es popular y fuerte.

LAS NEGOCIACIONES RUMANO HUNGADAS

TURNU SEVERIN, 19. UP. — Las delegaciones rumana y húngara se reunieron a las 10.30, levantando la sesión a las 11. La brevedad de la reunión causó sorpresa general. Los delegados rumanos permanecieron en el selón de la conferencia, mientras los húngaros se retiraban a bordo del buque en que llegaron para estudiar las contra - propuestas rumanas, teniéndose entendido que están redactando una respuesta a las mismas. Un funcionario del Ministerio de Relaciones Exteriores rumano manifestó posteriormente a los periodistas que durante la sesión se estableció la orden del día para la próxima reunión.

LOS "COMITADGIS" BULGAROS ATACAN A COLONOS MACEDONIOS

BUCAREST, 19. UP. — Según manifestaciones de viajeros que llegan a esta capital, bandas de COMITADGIS búlgaros que merodean por la Dobrudja meridional han atacado y robado a los colonos macedonios. Los macedonios se refugian en territorio rumano, agregándose que ha habido muchos muertos por ambas partes y que a pesar de haber aconsejado las autoridades rumanas a los macedonios que permanezcan en la región de Silistria, centenares de ellos abandonan sus hogares trasladándose al territorio de la antigua Rumania.

REANUDASE UN JUICIO SECRETO EN LONDRES

LONDRES, 19. UP. — Se reanudó el juicio secreto contra el exempleado de la Embajada Norteamericana Tyler Kent y la hija de un alto oficial de la marina imperial rusa Anna Wolkoff, acusados ambos de acuerdo a la ley de divulgación de secretos oficiales. La Wolkoff también ha sido acusada de haber violado las ordenanzas de la defensa de 1939. La detención de Kent por orden del Ministerio del interior fué anunciada hace dos meses. Las sesiones anteriores fueron también secretas.

NUMEROSAS PERSONAS PERECEN EN UN NAUFRAGIO

LA CORUÑA, 19. UP. — Zozobró una lancha en el puerto de Sada cerca de La Coruña, durante la tradicional festividad de la Virgen del Carmen habiendo desaparecido muchas personas. La lancha, que llevaba 200 pescadores, naufragó al chocar con una roca. Las aguas arrojaron seis cadáveres a la playa. Debido a la confusión reinante se desconoce el número exacto de víctimas.

UNITED FRUIT COMPANY
SERVICIO DE VAPORES
Salidas de LIMON para NUEVA ORLEANS, con escalas en CRISTOBAL, TELA y HABANA:
VAPORES — SALIDAS
ULUA ..... Agosto 23
TOLOA ..... Setiembre 6
Salidas de LIMON para NUEVA YORK con escalas en PUERTO BARRIOS y HABANA
JAIMAICA ..... Agosto 31
CHIRIQUI ..... Setiembre 14
F. J. Alvarado & Cº, Sucs., S. A.
Agentes para LIMON y PUNTARENAS
PARA MAS INFORMES DIRIJASE A LAS OFICINAS DE LA
UNITED FRUIT COMPANY
En los bajos del Gran Hotel Costa Rica en San José
TELEFONO 3 1 5 6

GRACE LINE
Servicio de carga entre San Francisco, Los Angeles, Puertos de Centro América y Panamá
Trasbordo en Cristóbal, C. Z., para Nueva Orleans, Nueva York, Europa, Sur América y otros destinos.
PROXIMAS SALIDAS DE PUNTARENAS
Para CALIFORNIA:
SS. "RED JACKET" ..... Agosto 23
Para CENTRO AMERICA:
SS. "PEREIRA" ..... Agosto 23
Servicio semanal para pasajeros en los modernos vapores "SANTAS" entre Cristóbal y Puertos del Pacífico de Sur América y Nueva York
Agentes:
GRACE & Cº, S. A.
TELEFONO 2769 — APARTADO 1076

LINEA HOLANDESA DE VAPORES
PROXIMAS SALIDAS DE PUERTO LIMON
VAPOR
"COTTICA"
SETIEMBRE 1º DE 1940
VAPOR CRYNSSEN
SETIEMBRE 13 DE 1940.
Para Cristóbal y demás puertos del Sur llevando carga y pasajeros
Para más informes dirigirse a SUS AGENTES
ED. JANIN & CO.
Teléfono 3417 — Frente Almacén Koberg—San José

Este documento es propiedad de la Biblioteca Nacional "Miguel Obregón Lizano" del Sistema Nacional de Bibliotecas del Ministerio de Cultura y Juventud, Costa Rica.